

# RivCo VOTA

Tu voz. Cada voto. Nuestro futuro.

Centros de Votación de 11 Días  
Abiertos del 26 de octubre al 5 de  
noviembre

Centros de Votación de 4 Días  
Abiertos del 2 de noviembre al 5  
de noviembre

Todos los Centros de Votación  
Abiertos el Día de Elección, 5 de  
noviembre de 7:00 a.m. a 8:00 p.m.

Verifique las Ubicaciones y  
Horarios de los Centros de  
Votación en [www.voteinfo.net/es](http://www.voteinfo.net/es)



**Fecha Límite de Inscripción**  
21 de octubre de 2024



**Rápido • Fácil • Cómodo**

En esta elección, cada votante  
registrado activo recibirá  
automáticamente por correo una  
boleta de Votación por Correo.  
Información Adicional en el Interior



**Solicite Asistencia de Idiomas**  
Solicitud en la Contraportada para  
recibir material electoral traducido a  
idiomas seleccionados disponibles.

**IMPORTANT NOTICE**  
If you received this Spanish copy of the County  
Voter Information Guide in error, please notify  
our office so that the second language is  
removed from your registration by calling us  
at (951) 486- 7200 or (800) 773-VOTE (8683) or  
visit our website at [www.voteinfo.net](http://www.voteinfo.net)

# Elección General

*martes, 5 de noviembre de 2024*  
*Guía de Información del Condado Para el Votante*



**REGISTRO DE VOTANTES DEL CONDADO DE RIVERSIDE**  
2720 Gateway Drive, Riverside, CA 92507-0918  
(951) 486-7200 • (800) 773-VOTE (8683) • Servicio de Retransmisión de California (Marque 711)  
Dirección Postal: 2724 Gateway Drive, Riverside, CA 92507-0918  
[www.voteinfo.net/es](http://www.voteinfo.net/es)



## Fechas Importantes

### OCTUBRE

Dom	Lun	Mar	Mié	Jue	Vie	Sáb
		1	2	3	4	5
6	7	8	9	10	11	12
13	14	15	16	17	18	19
20	21	22	23	24	25	26
27	28	29	30	31		

### NOVIEMBRE

Dom	Lun	Mar	Mié	Jue	Vie	Sáb
					1	2
3	4	5	6	7	8	9
10	11	12	13	14	15	16
17	18	19	20	21	22	23
24	25	26	27	28	29	30

## ¡Más Días, Más Formas de Votar!

#### 7 de octubre

Todos los votantes inscritos elegibles comenzarán a recibir su boleta por correo este día

Las Ubicaciones para Entregar Boletas abrirán en todo el Condado de Riverside

#### 21 de octubre

Fecha limite de inscripción

#### 26 de octubre

Los Centros de Votación de 11 días abrirán para la votación anticipada en persona en el Condado de Riverside

#### 2 de noviembre

Los Centros de Votación de 4 días abrirán para la votación en persona en todo el Condado de Riverside

#### 5 de noviembre

¡Día de Elección!

#### Por Correo



#### Ubicación Para Entregar Boletas



#### Centro de Votación



#### Oficina del Registro de Votantes



¡Siga el estado de su boleta!  
Regístrese para recibir actualizaciones en:  
[WheresMyBallot.sos.ca.gov](http://WheresMyBallot.sos.ca.gov)



Para mas información visite [www.voteinfo.net/es](http://www.voteinfo.net/es) o llame al (951) 486-7200 o (800) 773-VOTE (8683)



Registro de Votantes

# RivCo VOTA

Tu voz. Cada voto. Nuestro futuro.

ART TINOCO  
REGISTRO DE VOTANTES

MATTHEW CEBALLOS  
ASISTENTE AL REGISTRO  
DE VOTANTES

Estimado Votante del Condado de Riverside,

¡El Día de Elección está a la vuelta de la esquina el 5 de noviembre de 2024! Su Guía de Información del Condado Para el Votante está aquí, proporcionando detalles esenciales para votar, incluyendo instrucciones sobre cómo marcar su boleta, información del candidato, una boleta de muestra y otros detalles electorales importantes para revisar antes de votar. Sugerencia: Puede marcar su boleta de muestra y llevarla con usted a cualquier centro de votación para una referencia fácil.

A partir del 7 de octubre de 2024, las boletas se enviarán por correo a todos los votantes activos registrados. Usted puede consultar su inscripción en [voterstatus.sos.ca.gov/es](https://voterstatus.sos.ca.gov/es) o registrarse en [registertovote.ca.gov/es-mx](https://registertovote.ca.gov/es-mx).

Vota en cualquier centro de votación. ¡Tenemos más días y más formas de emitir su voto!

- **Devolución de su Boleta:** Usted puede entregar su boleta en cualquier Ubicación segura para entregar boletas a partir del 7 de octubre de 2024 o enviar su boleta por correo a través del Servicio Postal de los Estados Unidos (USPS, por sus siglas en inglés). No se necesita franqueo.
- **Recibiendo su Boleta:** Su boleta debe ser recibida por el Registro de Votantes antes del Día de Elección o con matasellos del Día de Elección y ser recibida dentro de siete días (12 de noviembre de 2024).
- **Seguimiento de su Boleta:** Regístrese en [WheresMyBallot.sos.ca.gov](https://WheresMyBallot.sos.ca.gov).

**Votación Anticipada:** Vote en persona en la oficina del Registro de Votantes a partir del 7 de octubre de 2024 (excluyendo días festivos) de 8:00 a.m. a 5:00 p.m. Cambio de horario los días 26 - 27 de octubre y 2 - 3 de noviembre de 9:00 a.m. a 5:00 p.m. Para obtener una lista de ubicaciones y horarios, visite [voteinfo.net/es](https://voteinfo.net/es).

**Día de Elección:** Todos los Centros de Votación, incluyendo la oficina del Registro de Votantes, estarán abiertos de 7:00 a.m. a 8:00 p.m.

La fecha límite de inscripción para votantes es el 21 de octubre de 2024. Para más información o preguntas, llámenos al (951) 486-7200.

¡Gracias por participar en el proceso democrático!

Atentamente,

Art Tinoco  
Registro de Votantes

2724 GATEWAY DRIVE  
RIVERSIDE, CA 92507-0918  
PRINCIPAL (951) 486-7200  
FAX (951) 486-7335  
SERVICIO DE RETRANSMISIÓN DE  
CA (MARCA 711)  
VOTEINFO.NET

Asegúrese de seguir al Registro de Votantes  
en Instagram, Facebook, Twitter, y YouTube.



# Elecciones en California

La Ley de Elecciones Primarias Abiertas para los Dos Candidatos Principales exige que todos los candidatos a un cargo propuesto por los votantes figuren en la misma boleta electoral. Conocidos anteriormente como cargos partidistas, los cargos nominados por los votantes incluyen cargos legislativos estatales, cargos del Congreso de los Estados Unidos y cargos constitucionales estatales.

Tanto en las elecciones primarias abiertas como en las generales, usted puede votar por cualquier candidato, con independencia de la preferencia de partido que haya indicado en su formulario de registro para votar. En las elecciones primarias, los dos candidatos que reciben la mayor cantidad de votos, con independencia de la preferencia de partido, pasan a las elecciones generales. Si un candidato recibe la mayoría de los votos (al menos 50 por ciento + 1), aun así se deben celebrar elecciones generales.

Los candidatos por escrito para cargos nominados por los votantes pueden postularse en las elecciones primarias. Sin embargo, un candidato por escrito solo puede pasar a las elecciones generales si es uno de los dos que más votos obtuvo en las elecciones primarias. Además, no existe un proceso de nominación independiente para las elecciones generales.

El sistema de elecciones primarias abiertas de California, no aplica a los candidatos que se postulan para presidente de los Estados Unidos, el comité central del condado o para cargos locales.

La ley de California exige que se imprima la siguiente información en esta guía.

## Cargos partidistas/propuestos por el partido

Durante las elecciones primarias, los partidos políticos pueden nominar formalmente a los candidatos para los cargos partidistas/propuestos por el partido. Un candidato nominado representará a dicho partido como el candidato oficial para el cargo específico durante las elecciones generales y la boleta electoral reflejará dicha designación oficial. El candidato de cada partido que haya recibido la mayor cantidad de votos en las elecciones primarias pasa a las elecciones generales. Durante las elecciones primarias, los partidos también eligen a los dirigentes de los comités centrales de los condados.

Los votantes solo pueden votar en las elecciones primarias del partido político que manifestaron como de su preferencia al registrarse para votar. Sin embargo, un partido político puede permitir que una persona que se haya negado a revelar su partido de preferencia vote en las elecciones primarias de dicho partido.

## Cargos propuestos por los votantes

Durante las elecciones primarias, los partidos políticos no pueden nominar formalmente a los candidatos para los cargos propuestos por los votantes. Un candidato nominado para un cargo propuesto por los votantes durante las elecciones primarias es el nominado del pueblo y no el nominado oficial de ningún partido en las elecciones generales. Un candidato a la nominación para un cargo propuesto por los votantes debe declarar en la boleta electoral si tiene una preferencia de partido calificado o no y cuál es, pero dicha designación de preferencia de partido la hace únicamente el candidato y se muestra solo a fines de informar a los votantes. Esto no significa que el candidato haya sido nominado por el partido designado o que cuente con el respaldo de este, o que haya alguna afiliación entre el partido y el candidato, y ningún candidato propuesto por los votantes será considerado como el candidato designado oficial de ningún partido político. En la guía de información del condado para el votante, los partidos pueden indicar qué candidatos a cargos propuestos por los votantes recibieron el respaldo oficial de dicho partido.

Siempre que cumplan con los demás requisitos para votar por ese cargo, los votantes pueden votar por cualquier candidato para un cargo propuesto por los votantes. Los dos candidatos que hayan recibido la mayor cantidad de votos en las elecciones primarias pasan a las elecciones generales para el cargo propuesto por los votantes, incluso si ambos han especificado la misma designación de preferencia de partido. Ningún partido tiene derecho a que un candidato con su designación de preferencia de partido pase a las elecciones generales a menos que el candidato sea uno de los dos que obtengan mayor número de votos en las elecciones primarias.

## Cargos no partidistas

Los partidos políticos no pueden nominar candidatos para cargos no partidistas en las elecciones primarias y, en las elecciones primarias, ningún candidato es el nominado oficial de ningún partido para el cargo específico en las elecciones generales. Un candidato a la nominación para un cargo no partidista no puede designar su preferencia de partido, o la falta de esta, en la boleta electoral. Los dos candidatos que hayan recibido la mayor cantidad de votos en las elecciones primarias pasan a las elecciones generales para los cargos no partidistas.



# Centros de Votación

**Fechas y Horarios:** \*26 de octubre – 4 de noviembre, 9:00am - 5:00pm.

\*\*2 de noviembre – 4 de noviembre, 9:00am - 5:00pm.

**Todos** los sitios estarán abiertos el Día de Elección, 5 de noviembre, 7:00am - 8:00pm.



Encuentre su Ubicación  
más Cercana

## Aguanga

Cottonwood School**	Library	44260 Sage Road	92536
---------------------	---------	-----------------	-------

## Anza

Anza First Southern Baptist Church**	Thompson Hall	39200 Rolling Hills Road	92539
--------------------------------------	---------------	--------------------------	-------

## Banning

Banning City Hall**	Council Chamber	99 E Ramsey Street	92220
Sun Lakes Country Club**	North Clubhouse / MPR	545 Twin Hills Drive	92220

## Beaumont

Albert Chatigny Community Center**	Multi-Purpose Room	1310 Oak Valley Parkway	92223
Beaumont Civic Center**	Gymnasium	550 E 6th Street	92223
Beaumont Unified School District Office**	District Office Board Room	350 W Brookside Avenue	92223
Noble Creek Community Center**	Copper Room	390 Oak Valley Parkway	92223

## Bermuda Dunes

Bermuda Dunes Community Center**	Multi-Purpose Room A	78400 Avenue 42	92203
----------------------------------	----------------------	-----------------	-------

## Blythe

Zion Lutheran Church**	Parish Hall	721 E Chanslor Way	92225
------------------------	-------------	--------------------	-------

## Calimesa

Norton Younglove Senior Center**	Large Room	908 Park Avenue	92320
----------------------------------	------------	-----------------	-------

## Canyon Lake

Canyon Lake City Hall**	Council Chambers	31516 Railroad Canyon Road	92587
-------------------------	------------------	----------------------------	-------

## Cathedral City

Cathedral City City Hall**	Study Session Room	68700 Avenida Lalo Guerrero	92234
Cathedral City Library**	Community Room	33520 Date Palm Drive	92234
Northgate Community Church**	Kids Town Center	30010 Date Palm Drive	92234

## Cherry Valley

Cherry Valley Grange Hall**	Activity Room	10478 Beaumont Avenue	92223
-----------------------------	---------------	-----------------------	-------

## Coachella

Coachella Branch Library**	Program Room	1500 6th Street	92236
Coachella Community Center**	Main Room / Multi-Purpose Room	51251 Douma Street	92236

## Corona

Aaron Mitsubishi**	Showroom	2550 Wardlow Road	92882
Ayres Hotel Corona**	Newport Room	2260 Griffin Way	92879
Centennial High School**	PAC Foyer	1820 Rimpau Avenue	92881
Circle City Center*	Activity Room B	365 N Main Street	92880
Corona High School**	Theater Lobby / Performing Arts	1150 W 10th Street	92882
Corona Public Library**	Francis Aldama Martinez Room	650 S Main Street	92882
Home Gardens Library**	Community Room	3785 S Neece Street	92879
Islamic Society of Corona**	Multi-Purpose Room	465 Santana Way	92881
Lake Center at Trilogy at Glen Ivy**	Tahoe Room at the Lake Center	24477 Trilogy Parkway	92883
Luiseño Elementary School**	Gymnasium	13500 Mountain Road	92883
Peppermint Ridge*	Angel Hall	825 Magnolia Avenue	92879
Valencia Terrace Senior Living**	Club Room	2300 S Main Street	92882

## Desert Hot Springs

Carl May Community Center**	Carl May Room	11711 West Drive	92240
Desert Hot Springs Library**	Community Room	14380 Palm Drive	92240

## Eastvale

Dr. Augustine Ramirez Intermediate School**	Gymnasium	6905 Harrison Avenue	92880
Eastvale City Hall**	City Council Chamber	12363 Limonite Avenue, Suite 910	91752
Eleanor Roosevelt High School**	Library Conference Room	7447 Scholar Way	92880
Harada Neighborhood Center**	Activity Room D	13099 65th Street	92880

## Hemet

Center for Spiritual Living Hemet**	Phillips Hall	40450 Stetson Avenue	92544
Hemet DPSS**	Classrooms 106A & 106B	541 N San Jacinto Street	92543
Hemet Public Library**	Library Conference Room	300 E Latham Avenue	92543
Seven Hills Members Club**	Main Room / Billiard Room	3050 Jacaranda Way	92545
Sierra Dawn Clubhouse No. 2**	Garden Room	161 Santa Paula Drive	92543
Tahquitz High School**	Multi-Purpose Room	4425 Titan Trail	92545
Valle Vista Community Center**	Room 3	43935 Acacia Avenue	92544

## Homeland

Community First Church of God**	Lobby	31371 Highway 74	92548
---------------------------------	-------	------------------	-------

## Idyllwild

Idyllwild Library**	Community Room	54401 Village Center Drive	92549
---------------------	----------------	----------------------------	-------



# Centros de Votación

**Fechas y Horarios:** \*26 de octubre – 4 de noviembre, 9:00am - 5:00pm.

\*\*2 de noviembre – 4 de noviembre, 9:00am - 5:00pm.

**Todos** los sitios estarán abiertos el Día de Elección, 5 de noviembre, 7:00am - 8:00pm.



Encuentre su Ubicación  
más Cercana

## Indian Wells

Indian Wells City Hall**	Council Chamber	44950 Eldorado Drive	92210
--------------------------	-----------------	----------------------	-------

## Indio

Amistad High School**	Multi-Purpose Room	83501 Dillon Avenue	92201
Desert Ridge Academy**	Library	79767 Avenue 39	92203
Indio Corporate Yard**	Lobby	83101 Avenue 45	92201
Indio-Riverside County Office of Education*	Conference Room 126	47110 Calhoun Street	92201
Workforce Development Center**	Conference Room 402	44199 Monroe Street	92201

## Jurupa Valley

California Family Life Center**	Gym	5656 Mission Boulevard	92509
Country Village Apartments**	Ballroom	10250 Country Club Drive	91752
Eddie Dee Smith Senior Center**	Event Room	5888 Mission Boulevard	92509
Glen Avon Library*	Community Room	9244 Galena Street	92509
Patriot High School**	Theater Foyer	4385 Camino Real	92509
Western Riverside County Animal Shelter*	Training Rooms A, B, C	6851 Van Buren Boulevard	92509

## La Quinta

La Quinta City Hall**	Study Session Room	78495 Calle Tampico	92253
The Palms at La Quinta Assisted Living and Memory Care**	Bistro	45160 Seeley Drive	92253
Trilogy at La Quinta**	Desert Vista Ballroom	60750 Trilogy Parkway	92253

## Lake Elsinore

Aaron Chevrolet Lake Elsinore**	Showroom	31201 Auto Center Drive	92530
Canyon Lake Middle School**	Multi-Purpose Room	33005 Canyon Hills Road	92532
Lake Community Center**	Gymnasium	310 W Graham Avenue	92530
Lakeland Village Community Center**	Dance Room	16275 Grand Avenue	92530
Outlets at Lake Elsinore**	154B	17600 Collier Avenue, Building F	92530

## Mecca

Mecca Library**	Community Room	91260 Sixty Sixth Avenue	92254
-----------------	----------------	--------------------------	-------

## Menifee

Boulder Ridge Elementary School**	Multi-Purpose Room	27327 Junipero Road	92585
Calvary Chapel Romoland**	Overflow Room	27912 Adams Avenue	92585
Heritage High School**	Gymnasium	26001 Briggs Road	92585
Kay Cenicerros Senior Center*	North Annex	29995 Evans Road	92586
Menifee Library**	Community Room	28798 La Piedra Road	92584
Sun City Civic Association*	Trophy Room	26850 Sun City Boulevard	92586
Sun City Library**	Community Room	26982 Cherry Hills Boulevard	92586
WellQuest of Menifee Lakes**	Grand Ballroom	29914 Antelope Road	92584

## Moreno Valley

Cottonwood Golf Center**	Meeting Room	13671 Frederick Street	92553
CrossWord Christian Church**	Court Gym	21401 Box Springs Road	92557
March Middle School**	Multi-Purpose Room	15800 Indian Avenue	92251
Moreno Valley College*	12A Park Side Complex	16130 Lasselle Street	92551
Moreno Valley Community Senior Center*	Arts & Crafts Rooms	25075 Fir Avenue	92553
Moreno Valley DPSS**	Conference Room 106	12625 Heacock Street	92553
Moreno Valley Public Library*	Program Room / Computer Lab	25480 Alessandro Boulevard	92553
Moss Bros. Volkswagen**	Showroom Floor	27750 Eucalyptus Avenue	92555
Paso De Lago Homeowners Association**	Clubhouse / Ballroom	14900 Vinehill Street	92553
Ramona Elementary School**	A114 Library	24801 Bay Avenue	92553
Villa Annette Apartments**	Community Room	14400 Lasselle Street	92553

## Murrieta

Avaxat Elementary School**	Multi-Purpose Room	24300 Las Brisas Road	92562
David L. Long Regional Learning Center*	Multi-Purpose Room	41350 Guava Street	92562
Dorothy McElhinney Middle School**	Staff Lounge	35125 Briggs Road	92563
Murrieta Fire & Rescue Station #4*	Training Room	28155 Baxter Road	92563
Murrieta Public Library**	Community Room	8 Town Square	92562
Sky Canyon-Riverside County Office of Education**	Lobby	38670 Sky Canyon Drive, Suite #200	92563
The Colony of California Oaks**	Auditorium	40710 Avenida Florida	92562
The Springs Health and Rehabilitation Center**	Therapy Gym	25924 Jackson Avenue	92563
Tovashal Elementary School**	Multi-Purpose Room	23801 Saint Raphael Drive	92562

## Norco

Aaron Chrysler Dodge Jeep Ram Norco**	Showroom	1983 Hamner Avenue	92860
Norco Library**	Community Room	3240 Hamner Avenue, #101B	92860

## Nuevo

Nuevo Union School District Office**	Upton Education Center	29780 Lakeview Avenue	92567
--------------------------------------	------------------------	-----------------------	-------



# Centros de Votación

**Fechas y Horarios:** \*26 de octubre – 4 de noviembre, 9:00am - 5:00pm.  
 \*\*2 de noviembre – 4 de noviembre, 9:00am - 5:00pm.  
 \*\*\*7 de octubre – 4 de noviembre, lunes - viernes, 8:00am - 5:00pm.  
 26 de octubre – 27 de octubre, 9:00am - 5:00pm.  
 2 de noviembre – 3 de noviembre, 9:00am - 5:00pm.

**Todos** los sitios estarán abiertos el Día de Elección, 5 de noviembre, 7:00am - 8:00pm.



Encuentre su Ubicación más Cercana

## Palm Desert

CSU San Bernardino-Palm Desert**	Theater Lobby	37500 Cook Street	92211
Palm Desert Greens**	Recreation Center	73750 Country Club Drive	92260
Palm Desert Library*	Community Room	73300 Fred Waring Drive	92260
The Carlotta**	Auditorium	41505 Carlotta Drive	92211

## Palm Springs

Demuth Community Center**	Multi-Purpose Room	3601 E Mesquite Avenue	92264
James O. Jessie Desert Highland Unity Ctr**	Meeting Room	480 W Tramview Road	92262
Palm Springs Public Library*	The Learning Center	300 S Sunrise Way	92262

## Perris

Bob Glass Gym**	Community Room	101 North D Street	92570
May Ranch Elementary School**	Library	900 E Morgan Street	92571
Mead Valley Community Center**	Banquet Hall	21091 Rider Street, Suite 120	92570
Moses-Schaffer Community Center**	Multi-Purpose Room	21565 Steele Peak Drive	92570
Perris DPSS**	Classrooms 106 & 107	201 Redlands Avenue	92571
Railway Elementary School**	Multi-Purpose Room	555 Alpine Drive	92570

## Rancho Mirage

Rancho Mirage Library**	Community Room	71100 Highway 111	92270
The River**	Suite A-119	71800 Highway 111	92270

## Riverside

Arlanza Community Center**	Conference Room	7950 Philbin Avenue	92503
Arlington Library**	Community Room	9556 Magnolia Avenue	92503
Bordwell Park**	Dance Room	2008 Martin Luther King Boulevard	92507
County of Riverside Registrar of Voters***	Lobby	2720 Gateway Drive	92507
Highgrove Library**	Community Room	530 Center Street	92507
Janet Goeske Senior Center**	Multi-Purpose Room	5257 Sierra Street	92504
Joyce Jackson Community Center**	Multi-Purpose Room	5505 Dewey Avenue	92504
La Sierra Branch Library*	Community Room	4600 La Sierra Avenue	92505
La Sierra Community Center**	Multi-Purpose Room	5215 La Sierra Avenue	92505
Lake Mathews Community Room**	Community Room	16453 El Sobrante Road	92503
Norte Vista High School**	Multi-Purpose Room	6585 Crest Avenue	92503
Orange Terrace Community Center*	Ballroom	20010 Orange Terrace Parkway	92508
Renck Community Center**	Grand Ballroom	4015 Jackson Street	92503
Riverside County Lake Hills Fire Station 82**	Bay Area	17452 Lakepointe Drive	92503
Riverside County Office of Education Gregory Room**	Conference Room	3958 12th Street	92501
Riverside Main Library*	Community Room	3900 Mission Inn Avenue	92501
School of Career Education-Riverside County Office of Ed**	Classroom / Training 113	2100 E Alessandro Boulevard	92508
Springbrook Clubhouse**	Hall Way	1011 Orange Street	92501
UC Riverside Alumni and Visitors Center**	Alumni Dining Room	3701 Canyon Crest Drive	92507
Woodcrest Library**	Community Room	16625 Krameria Avenue	92504
Ysmael Villegas Community Center**	Dance Room	3091 Esperanza Street	92504

## San Jacinto

San Jacinto Community Center**	Lobby	625 S Pico Avenue	92583
San Jacinto Valley Animal Campus**	Conference Room	581 S Grand Avenue	92582
Valley-Wide Sport Center**	Game Room	901 W Esplanade Avenue	92582

## Temecula

Grace Mellman Community Library*	Community Room	41000 County Center Drive	92591
Margarita Recreation Center**	Multi-Purpose Room	29119 Margarita Road	92591
Mary Phillips Senior Center**	Multi-Purpose Room	41845 Sixth Street	92590
MSJC Temecula Valley Campus**	Dining Center Room TA-108	41888 Motor Car Parkway	92591
Riverside County Fire Station #96**	Bay Area	37700 Glen Oaks Road	92592
Ronald H. Roberts Temecula Public Library*	Community Room	30600 Pauba Road	92592
Temecula Community Center**	Multi-Purpose Room	28816 Pujol Street	92590
Temecula Community Recreation Center**	Multi-Purpose Room	30875 Rancho Vista Road	92592

## Thousand Palms

Jack Ivey Ranch Country Club**	Ruthie's Library	74580 Varner Road	92276
--------------------------------	------------------	-------------------	-------

## Wildomar

VFW Post 1508**	Meeting Hall	21180 Waite Street	92595
Wildomar City Hall**	Council Chambers	23873 Clinton Keith Road, Suite 106	92595
Wildomar Library**	Community Room	34303 Mission Trail	92595

## Winchester

Francis Domenigoni Community Center**	Dirk Meradith Community Room	32665 Haddock Street	92596
French Valley Library**	Community Room	31526 Skyview Road	92596



# Ubicaciones Para Entregar Boletas

**Fechas y Horarios:** \*7 de octubre - 4 de noviembre, lunes - viernes (a excepción de los Días Festivos), 10:00am - 3:00pm.  
\*\*7 de octubre - 4 de noviembre, durante los horarios laborales en la ciudad.

**Todos** los sitios estarán abiertos, el Día de Elección, 5 de noviembre de 2024, 7:00am - 8:00pm.



Encuentre su Ubicación más Cercana

## Banning

Banning City Hall**	99 E Ramsey Street	92220
Sun Lakes Country Club*	545 Twin Hills Drive	92220

## Beaumont

Albert Chatigny Community Center*	1310 Oak Valley Parkway	92223
Beaumont Civic Center**	550 E 6th Street	92223
Noble Creek Community Center*	390 Oak Valley Parkway	92223

## Blythe

Blythe City Hall**	235 N Broadway	92225
--------------------	----------------	-------

## Calimesa

Calimesa City Hall**	908 Park Avenue	92320
----------------------	-----------------	-------

## Canyon Lake

Canyon Lake City Hall**	31516 Railroad Canyon Road	92587
-------------------------	----------------------------	-------

## Cathedral City

Cathedral City City Hall**	68700 Avenida Lalo Guerrero	92234
Cathedral City Library*	33520 Date Palm Drive	92234

## Cherry Valley

Cherry Valley Grange Hall*	10478 Beaumont Avenue	92223
----------------------------	-----------------------	-------

## Coachella

City of Coachella Civic Center**	53990 Enterprise Way	92236
Coachella Community Center*	51251 Douma Street	92236

## Corona

Aaron Mitsubishi*	2550 Wardlow Road	92882
Circle City Center*	365 N Main Street	92880
Corona City Hall**	400 S Vicentia Avenue, Suite 115	92882
Corona Public Library*	650 S Main Street	92882
Home Gardens Library*	3785 S Neece Street	92879
Lake Center at Trilogy at Glen Ivy*	24503 Trilogy Parkway	92883
Peppermint Ridge*	825 Magnolia Avenue	92879
Valencia Terrace Senior Living*	2300 S Main Street	92882

## Desert Hot Springs

Desert Hot Springs City Hall**	11999 Palm Drive	92240
--------------------------------	------------------	-------

## Eastvale

Chandler-Fire Station #31*	14491 Chandler Street	92880
Eastvale City Hall**	12363 Limonite Avenue, Suite 910	91752
Eastvale Community Center*	13820 Schleisman Road	92880

## Hemet

Center For Spiritual Living Hemet*	40450 Stetson Avenue	92544
Hemet City Hall**	445 E Florida Avenue	92543
Hemet Public Library*	300 E Latham Avenue	92543
Seven Hills Members Club*	3050 Jacaranda Way	92545
Sierra Dawn Clubhouse No. 2*	161 Santa Paula Drive	92543
Valle Vista Community Center*	43935 Acacia Avenue	92544

## Idyllwild

Idyllwild Library*	54401 Village Center Drive	92549
--------------------	----------------------------	-------

## Indian Wells

Indian Wells City Hall**	44950 Eldorado Drive	92210
--------------------------	----------------------	-------

## Indio

Desert Recreation District-Indio Community*	45871 Clinton Street	92201
Indio City Hall**	100 Civic Center Mall	92201
Indio-Riverside County Office of Education*	47110 Calhoun Street	92201



# Ubicaciones Para Entregar Boletas

**Fechas y Horarios:** \*7 de octubre - 4 de noviembre, lunes - viernes (a excepción de los Días Festivos), 10:00am - 3:00pm.  
\*\*7 de octubre - 4 de noviembre, durante los horarios laborales en la ciudad.

**Todos** los sitios estarán abiertos, el Día de Elección, 5 de noviembre de 2024, 7:00am - 8:00pm.



Encuentre su Ubicación más Cercana

## Jurupa Valley

Country Village Apartments*	10250 Country Club Drive	91752
Eddie Dee Smith Senior Center*	5888 Mission Boulevard	92509
Glen Avon Library*	9244 Galena Street	92509
Jurupa Valley City Hall**	8930 Limonite Avenue	92509

## La Quinta

La Quinta City Hall**	78495 Calle Tampico	92253
Trilogy at La Quinta*	60750 Trilogy Parkway	92253

## Lake Elsinore

Aaron Chevrolet Lake Elsinore*	31201 Auto Center Drive	92530
Lake Elsinore City Hall**	130 S Main Street	92530
Lakeland Village Community Center*	16275 Grand Avenue	92530
Outlets at Lake Elsinore*	17600 Collier Avenue, Building F, 154B	92530

## Menifee

Kay Cenicerros Senior Center*	29995 Evans Road	92586
Marion V. Ashley Community Center*	25625 Briggs Road	92585
Menifee City Hall**	29844 Haun Road	92586
Sun City Civic Association*	26850 Sun City Boulevard	92586
Valley-Wide Rec. & Park Dist.-Wheatfield Park*	30627 Menifee Road	92584

## Moreno Valley

Corporate Yard-City of Moreno Valley*	25180 Santiago Drive	92551
Cottonwood Golf Center*	13671 Frederick Street	92553
CrossWord Christian Church*	21401 Box Springs Road	92557
Moreno Valley City Hall**	14177 Frederick Street	92553
Moreno Valley College-Bookstore*	16130 Lasselle Street	92551
Moreno Valley Community Senior Center*	25075 Fir Avenue	92553
Moreno Valley DPSS*	12625 Heacock Street	92553
Moss Bros. Volkswagen*	27750 Eucalyptus Avenue	92555

## Murrieta

David L. Long Regional Learning Center*	41350 Guava Street	92562
Lisa J. Mails Elementary School*	35185 Briggs Road	92563
Murrieta City Hall**	1 Town Square	92562
Murrieta Fire & Rescue Station #4*	28155 Baxter Road	92563
Murrieta Public Library*	8 Town Square	92562
Renaissance Village*	24271 Jackson Avenue	92562
Sky Canyon-Riverside County Office of Education*	38670 Sky Canyon Drive, Suite #200	92563

## Norco

Norco City Hall**	2870 Clark Avenue	92860
Norco Library*	3240 Hamner Avenue, #101B	92860

## Palm Desert

Hope Lutheran Church*	45900 Portola Avenue	92260
Palm Desert City Hall**	73510 Fred Waring Drive	92260
St. Margaret's Episcopal Church-Karns Hall*	47535 Highway 74	92260
Sun City Palm Desert*	38180 Del Webb Boulevard	92211

## Palm Springs

James O. Jessie Desert Highland Unity Ctr*	480 W Tramview Road	92262
Palm Springs City Hall**	3200 E Tahquitz Canyon Way	92262

## Perris

Calvary Chapel Perris Valley*	3060 Barrett Avenue	92571
Mead Valley Community Center*	21091 Rider Street, Suite 120	92570
Perris City Hall**	101 North D Street	92570
Perris DPSS*	201 Redlands Avenue	92571



# Ubicaciones Para Entregar Boletas

**Fechas y Horarios:** \*7 de octubre - 4 de noviembre, lunes - viernes (a excepción de los Días Festivos), 10:00am - 3:00pm.

\*\*7 de octubre - 4 de noviembre, durante los horarios laborales en la ciudad.

\*\*\*Los buzones seguros para entregar boletas estaran disponibles las 24 horas, los 7 días de la semana, a partir del 7 de octubre – 5 de noviembre, y el Día de Elección, cierran a las 8:00pm.

**Todos** los sitios estarán abiertos, el Día de Elección, 5 de noviembre de 2024, 7:00am - 8:00pm.



Encuentre su Ubicación más Cercana

## Rancho Mirage

Rancho Mirage City Hall**	69825 Highway 111	92270
---------------------------	-------------------	-------

## Riverside

Arlanza Community Center*	7950 Philbin Avenue	92503
Arlington Library*	9556 Magnolia Avenue	92503
County of Riverside Administrative Center*	4080 Lemon Street	92501
County of Riverside Registrar of Voters***	2720 Gateway Drive	92507
Highgrove Library*	530 Center Street	92507
Joyce Jackson Community Center*	5505 Dewey Avenue	92504
La Sierra Community Center*	5215 La Sierra Avenue	92505
Lake Mathews Community Room*	16453 El Sobrante Road	92503
Orange Terrace Community Center*	20010 Orange Terrace Parkway	92508
Riverside City Hall**	3900 Main Street	92501
Riverside Main Library*	3900 Mission Inn Avenue	92501
Springbrook Clubhouse*	1011 Orange Street	92501
Woodcrest Library*	16625 Krameria Avenue	92504
Ysmael Villegas Community Center*	3091 Esperanza Street	92504

## San Jacinto

San Jacinto City Hall**	595 S San Jacinto Avenue	92583
San Jacinto Valley Animal Campus*	581 S Grand Avenue	92582

## Temecula

Grace Mellman Community Library*	41000 County Center Drive	92591
Margarita Recreation Center*	29119 Margarita Road	92591
Riverside County Fire Station #96*	37700 Glen Oaks Road	92592
Ronald H. Roberts Temecula Public Library*	30600 Pauba Road	92592
Temecula City Hall**	41000 Main Street	92590
Temecula Community Center*	28816 Pujol Street	92590

## Thousand Palms

Jack Ivey Ranch Country Club*	74580 Varner Road	92276
-------------------------------	-------------------	-------

## Wildomar

Wildomar City Hall**	23873 Clinton Keith Road, Suite 110	92595
Wildomar Library*	34303 Mission Trail	92595

## Winchester

Francis Domenigoni Community Center*	32665 Haddock Street	92596
French Valley Library*	31526 Skyview Road	92596



# Reforma a las Finanzas de Campaña y Endosos del Partido

## Reforma a las Finanzas de Campaña

Entre todos los candidatos a la legislatura estatal que aparecen en las boletas del Condado de Riverside, las siguientes personas se han comprometido a cumplir con los límites de gastos de campaña tal como está especificado en el Código de Gobierno de California. Los candidatos que aceptan estos límites tienen la oportunidad de publicar una declaración sobre sus calificaciones en la Guía de Información del Condado Para el Votante local. No todos los distritos aparecerán en su boleta.

### **SENADO DEL ESTADO, DISTRITO 19**

Rosilicie Ochoa Bogh, Republicano

### **SENADO DEL ESTADO, DISTRITO 31**

Sabrina Cervantes, Demócrata

Cynthia Navarro, Republicano

### **ASAMBLEA DEL ESTADO, DISTRITO 36**

Jose "Joey" Acuña Jr., Demócrata

Jeff Gonzalez, Republicano

### **ASAMBLEA DEL ESTADO, DISTRITO 58**

Clarissa Cervantes, Demócrata

Leticia Castillo, Republicano

### **ASAMBLEA DEL ESTADO, DISTRITO 60**

Corey A Jackson, Demócrata

Ron Edwards, Republicano

### **ASAMBLEA DEL ESTADO, DISTRITO 63**

Chris Shoults, Demócrata

Bill Essayli, Republicano

### **ASAMBLEA DEL ESTADO, DISTRITO 71**

Kate Sanchez, Republicano

## Endosos del Partido – Código de Elecciones § 13302(b)

El Funcionario Electoral del Condado deberá imprimir una lista de todos los candidatos Nominados por los Votantes para Cargos que cuentan con la ratificación de los siguientes partidos políticos calificados:

### **PARTIDO AMERICANO INDEPENDIENTE**

Ian Weeks, Representante de Estados Unidos, Distrito 25  
Mike Cargile, Representante de Estados Unidos, Distrito 35  
David Serpa, Representante de Estados Unidos, Distrito 39  
Young Kim, Representante de Estados Unidos, Distrito 40  
Ken Calvert, Representante de Estados Unidos, Distrito 41  
Darrell Issa, Representante de Estados Unidos, Distrito 48  
Jose "Joey" Acuña Jr., Miembro de la Asamblea Estatal, Distrito 36  
Ron Edwards, Miembro de la Asamblea Estatal, Distrito 60  
Kate Sanchez, Miembro de la Asamblea Estatal, Distrito 71

### **PARTIDO DEMÓCRATA**

Raul Ruiz, Representante de Estados Unidos, Distrito 25  
Norma J. Torres, Representante de Estados Unidos, Distrito 35  
Mark Takano, Representante de Estados Unidos, Distrito 39  
Joe Kerr, Representante de Estados Unidos, Distrito 40  
Will Rollins, Representante de Estados Unidos, Distrito 41  
Stephen Houlahan, Representante de Estados Unidos, Distrito 48  
Lisa Middleton, Senador Estatal, Distrito 19  
Sabrina Cervantes, Senador Estatal, Distrito 31  
Jose "Joey" Acuña Jr., Miembro de la Asamblea Estatal, Distrito 36  
Christy Holstege, Miembro de la Asamblea Estatal, Distrito 47  
Clarissa Cervantes, Miembro de la Asamblea Estatal, Distrito 58  
Corey A Jackson, Miembro de la Asamblea Estatal, Distrito 60  
Chris Shoults, Miembro de la Asamblea Estatal, Distrito 63  
Gary Kephart, Miembro de la Asamblea Estatal, Distrito 71

### **PARTIDO REPUBLICANO**

Ian Weeks, Representante de Estados Unidos, Distrito 25  
Mike Cargile, Representante de Estados Unidos, Distrito 35  
David Serpa, Representante de Estados Unidos, Distrito 39  
Young Kim, Representante de Estados Unidos, Distrito 40  
Ken Calvert, Representante de Estados Unidos, Distrito 41  
Darrell Issa, Representante de Estados Unidos, Distrito 48  
Rosilicie Ochoa Bogh, Senador Estatal, Distrito 19  
Cynthia Navarro, Senador Estatal, Distrito 31  
Jeff Gonzalez, Miembro de la Asamblea Estatal, Distrito 36  
Greg Wallis, Miembro de la Asamblea Estatal, Distrito 47  
Leticia Castillo, Miembro de la Asamblea Estatal, Distrito 58  
Ron Edwards, Miembro de la Asamblea Estatal, Distrito 60  
Bill Essayli, Miembro de la Asamblea Estatal, Distrito 63  
Kate Sanchez, Miembro de la Asamblea Estatal, Distrito 71

# SAMPLE BALLOT / BOLETA DE MUESTRA

BT: 520

BT-520  
575029

## OFFICIAL BALLOT / BOLETA OFICIAL

GENERAL ELECTION / ELECCIÓN GENERAL  
RIVERSIDE COUNTY / CONDADO DE RIVERSIDE  
NOVEMBER 5, 2024 / 5 DE NOVIEMBRE DE 2024

**Instructions to Voters:** To vote, completely fill in the oval next to your choice, like the example to the left. To vote for a qualified write-in candidate, write the person's name in the write-in space and fill in the oval. Use a black ink pen or marker to mark your ballot. DO NOT USE RED INK.



**Instrucciones para los Votantes:** Para votar, completamente rellene el óvalo junto a su deseo, como el ejemplo a la izquierda. Para votar por un candidato calificado por escrito, escriba el nombre de la persona en el espacio por escrito y rellene el óvalo. Use un bolígrafo o marcador de tinta negra para marcar su boleta. NO USE TINTA ROJA.



PARTY-NOMINATED OFFICES Candidates for these offices are the official nominee of the party displayed with their name.	VOTER-NOMINATED AND NONPARTISAN OFFICES Candidates display a party preference (or None) for the information of voters. This is not a party endorsement or approval.	UNITED STATES REPRESENTATIVE REPRESENTANTE DE ESTADOS UNIDOS
<b>CARGOS NOMINADOS POR LOS PARTIDOS</b> Los candidatos a estos cargos son los nominados oficiales del partido que aparece junto a su nombre.  <b>PRESIDENT AND VICE PRESIDENT PRESIDENTE Y VICEPRESIDENTE</b> Vote for One Party / Vote por Un Partido  <b>JILL STEIN</b> For President / Por Presidente <input type="radio"/> Green Verde <b>RUDOLPH WARE</b> For Vice President / Por Vicepresidente <input type="radio"/>	<b>LOS VOTANTES Y NO PARTIDARIOS</b> Se muestra la preferencia de los candidatos por un partido (o ninguno) para informar a los votantes. Esto no es un respaldo ni aprobación de un partido.  <b>There are two U.S. Senate contests on this ballot.</b> <ul style="list-style-type: none"> <li>One for the regular 6-year term ending January 3, 2031</li> <li>One for the remainder of the current term ending January 3, 2025</li> </ul> <b>You may vote for both contests.</b>  <b>Se incluyen dos contiendas del Senado de los EE. UU. en esta boleta electoral.</b> <ul style="list-style-type: none"> <li>Una es por todo el periodo ordinario de 6 años que termina el 3 de enero de 2031</li> <li>Una para lo que resta del periodo actual que termina el 3 de enero de 2025</li> </ul> <b>Puede votar por las dos contiendas.</b>	<b>25th Congressional District Distrito Congresional Núm. 25</b>  Vote for One / Vote por Uno <input type="radio"/>  <b>RAUL RUIZ</b> Party Preference: Democratic Preferencia de Partido: Demócrata Emergency Physician / Congressman Médico de Emergencias / Congressista
<b>CLAUDIA DE LA CRUZ</b> For President / Por Presidente <input type="radio"/> Peace and Freedom Paz y Libertad <b>KARINA GARCIA</b> For Vice President / Por Vicepresidente <input type="radio"/>		<b>IAN M. WEEKS</b> Party Preference: Republican Preferencia de Partido: Republicano Financial Advisor Asesor Financiero
<b>DONALD J. TRUMP</b> For President / Por Presidente <input type="radio"/> Republican Republicano <b>JD VANCE</b> For Vice President / Por Vicepresidente <input type="radio"/>		<b>STATE SENATOR SENADOR ESTATAL</b>  <b>19th Senatorial District Distrito Senatorial Núm. 19</b>  Vote for One / Vote por Uno <input type="radio"/>  <b>LISA MIDDLETON</b> Party Preference: Democratic Preferencia de Partido: Demócrata Palm Springs City Council Member Miembro del Concejo Municipal de Palm Springs
<b>KAMALA D. HARRIS</b> For President / Por Presidente <input type="radio"/> Democratic Demócrata <b>TIM WALZ</b> For Vice President / Por Vicepresidente <input type="radio"/>		<b>ROSILICIE OCHOA BOGH</b> Party Preference: Republican Preferencia de Partido: Republicano State Senator / Businesswoman Senadora Estatal / Empresaria

# SAMPLE BALLOT / BOLETA DE MUESTRA

# SAMPLE BALLOT / BOLETA DE MUESTRA

BT: 520

<input type="radio"/> <b>ROBERT F. KENNEDY JR.</b> For President / Por Presidente American Independent Americano Independiente	<input type="radio"/> <b>MEMBER OF THE STATE ASSEMBLY</b> <b>MIEMBRO DE LA ASAMBLEA ESTATAL</b>
<input type="radio"/> <b>NICOLE SHANAHAN</b> For Vice President / Por Vicepresidente	<b>36th Assembly District</b> <b>Distrito de la Asamblea Núm. 36</b> Vote for One / Vote por Uno
<input type="radio"/> <b>CHASE OLIVER</b> For President / Por Presidente Libertarian Libertario	<b>JEFF GONZALEZ</b> Party Preference: Republican Preferencia de Partido: Republicano Business Owner / Parent Proprietario de Empresa / Padre
<input type="radio"/> <b>MIKE TER MAAT</b> For Vice President / Por Vicepresidente	<b>JOSE "JOEY" ACUÑA JR.</b> Party Preference: Democratic Preferencia de Partido: Demócrata School Board Member Miembro de la Junta Escolar
	<b>NONPARTISAN OFFICES</b> <b>CARGOS NO PARTIDARIOS</b>
<b>UNITED STATES SENATOR</b> <b>SENADOR DE ESTADOS UNIDOS</b>	<b>JUDICIAL / JUDICIAL</b>
<b>Full Term</b> <b>Mandato Completo</b> Vote for One / Vote por Uno	<b>Judge of the Superior Court, Office #4</b> <b>Juez del Tribunal Superior, Oficina #4</b> Vote for One / Vote por Uno
<input type="radio"/> <b>ADAM B. SCHIFF</b> Party Preference: Democratic Preferencia de Partido: Demócrata United States Representative Representante de Estados Unidos	<b>ELIZABETH TUCKER</b> County of Riverside Superior Court Commissioner Comisionada de la Corte Superior del Condado de Riverside
<input type="radio"/> <b>STEVE GARVEY</b> Party Preference: Republican Preferencia de Partido: Republicano Professional Baseball Representative Representante de Béisbol Profesional	<b>GERALD PFOHL</b> County of Riverside Deputy District Attorney Fiscal de Distrito Adjunto del Condado de Riverside
<b>Partial / Unexpired Term</b> <b>Mandato Parcial / No Terminado</b> Vote for One / Vote por Uno	
<input type="radio"/> <b>ADAM B. SCHIFF</b> Party Preference: Democratic Preferencia de Partido: Demócrata United States Representative Representante de Estados Unidos	
<input type="radio"/> <b>STEVE GARVEY</b> Party Preference: Republican Preferencia de Partido: Republicano Professional Baseball Representative Representante de Béisbol Profesional	

BT: 520

VOTE BOTH SIDES  
VOTE AMBOS LADOS

# SAMPLE BALLOT / BOLETA DE MUESTRA

# SAMPLE BALLOT / BOLETA DE MUESTRA

BT: 520

SCHOOL / ESCUELA	MEASURES SUBMITTED TO THE VOTERS MEDIDAS SOMETIDAS A LOS VOTANTES
HEMET UNIFIED SCHOOL DISTRICT DISTRITO ESCOLAR UNIFICADO DE HEMET	STATE / ESTADO
Governing Board Member, Trustee Area 6 Miembro Junta Gobernante, Fideicomisario Area 6  Vote for One / Vote por Uno	<p><b>2 AUTHORIZES BONDS FOR PUBLIC SCHOOL AND COMMUNITY COLLEGE FACILITIES. LEGISLATIVE STATUTE.</b>                      Authorizes \$10 billion in general obligation bonds for repair, upgrade, and construction of facilities at K-12 public schools (including charter schools), community colleges, and career technical education programs, including for improvement of health and safety conditions and classroom upgrades. Requires annual audits. <b>Fiscal Impact:</b> Increased state costs of about \$500 million annually for 35 years to repay the bond.</p> <p><b>2 AUTORIZA BONOS PARA INSTALACIONES DE ESCUELAS PÚBLICAS Y UNIVERSIDADES COMUNITARIAS. LEY LEGISLATIVA.</b> Autoriza \$10 mil millones en bonos de obligaciones generales para la reparación, modernización y construcción de instalaciones en escuelas públicas K-12 (incluidas las escuelas autónomas), universidades comunitarias, y programas de educación técnica profesional, incluida la mejora de las condiciones de salud y seguridad y modernizaciones de las aulas. Requiere auditorías anuales. <b>Impacto fiscal:</b> Aumento de los costos del estado en unos \$500 millones al año por 35 años para pagar el bono.</p> <p><b>Supporters:</b> California Teachers Association; California School Nurses Organization; Community College League of California  <b>Opponents:</b> Howard Jarvis Taxpayers Association</p> <p><b>Partidarios:</b> Asociación de Maestros de California; Organización de Enfermeras Escolares de California; Liga de Universidades Comunitarias de California  <b>Opositores:</b> Howard Jarvis Taxpayers Association</p>
HUGH F. MALONE Accountant Contador	<input type="radio"/>
JEFF SLEPSKI Appointed Incumbent Titular Nominado	<input type="radio"/>
CITY / CIUDAD	<input type="radio"/>
CITY OF HEMET CIUDAD DE HEMET	
Treasurer Tesorero	
Vote for One / Vote por Uno	
DALE DIELEMAN Incumbent Titular	<input type="radio"/>
DISTRICT / DISTRITO	
VALLEY-WIDE RECREATION AND PARK DISTRICT DISTRITO DE RECREACIÓN Y PARQUES DE VALLEY-WIDE	
Director, Division 5 Director, División 5	
Vote for One / Vote por Uno	<p>YES / SÍ <input type="radio"/></p> <p>NO / NO <input type="radio"/></p>

# SAMPLE BALLOT / BOLETA DE MUESTRA

# SAMPLE BALLOT / BOLETA DE MUESTRA

BT: 520

<input type="radio"/> <p><b>ROBERT DOUGLAS</b> Retired Postal Worker Empleado del Servicio Postal Jubilado</p>
<input type="radio"/> <p><b>MIKE M. JUÁREZ</b> Staff Service Analyst Analista de Servicios de Personal</p>
<input type="radio"/> <p><b>JULIE VENABLE</b> Retired College Administrator Administradora de Colegio Jubilada</p>
<input type="radio"/> <p><b>MARLON WARE</b> University Professor Profesor Universitario</p>
<p><b>EASTERN MUNICIPAL WATER DISTRICT DISTRITO DE AGUA MUNICIPAL DE EASTERN</b></p>
<p><b>Director, Division 3 Director, División 3</b></p>
<p><b>Vote for One / Vote por Uno</b></p>
<input type="radio"/> <p><b>JOE GRINDSTAFF</b> Retired Water Manager Gerente de Agua Jubilado</p>
<input type="radio"/> <p><b>CORINNE AWAD</b> Director / Planning Commissioner Directora / Comisionada de Planificación</p>
<input type="radio"/>

VOTE BOTH SIDES  
VOTE AMBOS LADOS

# SAMPLE BALLOT / BOLETA DE MUESTRA

# SAMPLE BALLOT / BOLETA DE MUESTRA

BT: 520

**B**  
**OFFICIAL BALLOT / BOLETA OFICIAL**  
 GENERAL ELECTION / ELECCIÓN GENERAL  
 RIVERSIDE COUNTY / CONDADO DE RIVERSIDE  
 NOVEMBER 5, 2024 / 5 DE NOVIEMBRE DE 2024

575029

BT-520

MEASURES SUBMITTED TO THE VOTERS MEDIDAS SOMETIDAS A LOS VOTANTES		
STATE / ESTADO		
<p><b>3 CONSTITUTIONAL RIGHT TO MARRIAGE. LEGISLATIVE CONSTITUTIONAL AMENDMENT.</b> Amends California Constitution to recognize fundamental right to marry, regardless of sex or race. Removes language in California Constitution stating that marriage is only between a man and a woman. <b>Fiscal Impact:</b> No change in revenues or costs for state and local governments.</p> <p><b>3 DERECHO CONSTITUCIONAL AL MATRIMONIO. ENMIENDA LEGISLATIVA CONSTITUCIONAL.</b> Enmienda la Constitución de California para reconocer el derecho fundamental al matrimonio, independientemente del sexo o la raza. Elimina el texto de la Constitución de California que indica que el matrimonio es solo entre un hombre y una mujer. <b>Impacto fiscal:</b> Sin cambio en los ingresos o costos para los gobiernos estatales y locales.</p> <p><b>Supporters:</b> Sierra Pacific Synod of The Evangelical Lutheran Church in America; Dolores Huerta Foundation; Equality California</p> <p><b>Opponents:</b> Jonathan Keller, California Family Council; Rev. Tanner DiBella</p> <p><b>Partidarios:</b> Sínodo Sierra Pacific de la Iglesia Evangélica Luterana de Estados Unidos; Fundación Dolores Huerta; Organización Equality California</p> <p><b>Opositores:</b> Jonathan Keller, Consejo de las Familias de California; Rev. Tanner DiBella</p>	<p><b>5 ALLOWS LOCAL BONDS FOR AFFORDABLE HOUSING AND PUBLIC INFRASTRUCTURE WITH 55% VOTER APPROVAL. LEGISLATIVE CONSTITUTIONAL AMENDMENT.</b> Allows approval of local infrastructure and housing bonds for low- and middle-income Californians with 55% vote. Accountability requirements. <b>Fiscal Impact:</b> Increased local borrowing to fund affordable housing, supportive housing, and public infrastructure. The amount would depend on decisions by local governments and voters. Borrowing would be repaid with higher property taxes.</p> <p><b>5 PERMITE BONOS LOCALES PARA VIVIENDAS ASEQUIBLES E INFRAESTRUCTURAS PUBLICAS CON LA APROBACIÓN DEL 55 % DE LOS VOTANTES. ENMIENDA LEGISLATIVA CONSTITUCIONAL.</b> Permite la aprobación de bonos locales de infraestructura y vivienda para californianos de ingresos bajos y medianos con un 55 % de los votos. Requisitos de responsabilidad. <b>Impacto fiscal:</b> Aumento de los préstamos locales para financiar la vivienda asequible, la vivienda de apoyo y la infraestructura pública. La cantidad dependerá de las decisiones de los gobiernos locales y los votantes. Los préstamos se devolverán con el aumento de los impuestos a la propiedad.</p> <p><b>Supporters:</b> California Professional Firefighters; League of Women Voters of California; Habitat for Humanity California</p> <p><b>Opponents:</b> California Taxpayers Association; California Hispanic Chambers of Commerce; Women Veterans Alliance</p> <p><b>Partidarios:</b> Bomberos Profesionales de California; Liga de Mujeres Votantes de California; Hábitat para la Humanidad California</p> <p><b>Opositores:</b> Asociación de Contribuyentes de California; Cámaras de Comercio de Hispanos de California; Alianza de Mujeres Veteranas</p>	<p><b>YES / SÍ</b> <input type="radio"/></p> <p><b>NO / NO</b> <input type="radio"/></p>
<p><b>32 RAISES MINIMUM WAGE. INITIATIVE STATUTE.</b> Raises minimum wage as follows: For employers with 26 or more employees, to \$17 immediately, \$18 on January 1, 2025. For employers with 25 or fewer employees, to \$17 on January 1, 2025, \$18 on January 1, 2026. <b>Fiscal Impact:</b> State and local government costs could increase or decrease by up to hundreds of millions of dollars annually. State and local revenues likely would decrease by no more than a few hundred million dollars annually.</p> <p><b>32 AUMENTA EL SALARIO MÍNIMO. INICIATIVA DE LEY.</b> Aumenta el salario mínimo de la siguiente forma: Para los empleadores con 26 o más empleados, a \$17 de inmediato, a \$18 el 1 de enero de 2025. Para los empleadores con 25 o menos empleados, a \$17 el 1 de enero de 2025, a \$18 el 1 de enero de 2026. <b>Impacto fiscal:</b> Los costos del gobierno estatal y local podrían aumentar o reducirse en cientos de millones de dólares al año. Los ingresos estatales y locales probablemente se reducirían en unos cuantos cientos de millones de dólares al año como máximo.</p> <p><b>Supporters:</b> None submitted</p> <p><b>Opponents:</b> California Chamber of Commerce; California Restaurant Association; California Grocers Association</p> <p><b>Partidarios:</b> No se realizaron presentaciones</p> <p><b>Opositores:</b> Cámara de Comercio de California; Asociación de Restaurantes de California; Asociación de Comerciantes de Alimentos de California</p>	<p><b>33 EXPANDS LOCAL GOVERNMENTS' AUTHORITY TO ENACT RENT CONTROL ON RESIDENTIAL PROPERTY. INITIATIVE STATUTE.</b> Repeals Costa-Hawkins Rental</p>	<p><b>YES / SÍ</b> <input type="radio"/></p> <p><b>NO / NO</b> <input type="radio"/></p>

# SAMPLE BALLOT / BOLETA DE MUESTRA

RV 520-014

# SAMPLE BALLOT / BOLETA DE MUESTRA

BT: 520

**4 AUTHORIZES BONDS FOR SAFE DRINKING WATER, WILDFIRE PREVENTION, AND PROTECTING COMMUNITIES AND NATURAL LANDS FROM CLIMATE RISKS. LEGISLATIVE STATUTE.** Authorizes \$10 billion in general obligation bonds for water, wildfire prevention, and protection of communities and lands. Requires annual audits. **Fiscal Impact:** Increased state costs of about \$400 million annually for 40 years to repay the bond.

**4 AUTORIZA LOS BONOS PARA AGUA POTABLE SEGURA, PREVENCIÓN DE INCENDIOS FORESTALES Y PROTECCIÓN DE LAS COMUNIDADES Y LAS TIERRAS NATURALES CONTRA LOS RIESGOS CLIMÁTICOS. LEY LEGISLATIVA.** Autoriza \$10 mil millones en bonos de obligaciones generales para agua, prevención de incendios forestales y protección de comunidades y tierras. Requiere auditorías anuales. **Impacto fiscal:** Aumento de los costos del estado en unos \$400 millones al año por 40 años para pagar el bono.

**Supporters:** Clean Water Action; CALFIRE Firefighters; National Wildlife Federation; The Nature Conservancy  
**Opponents:** Howard Jarvis Taxpayers Association

**Partidarios:** Acción por el Agua Limpia; Bomberos de CALFIRE; Federación Nacional de la Vida Salvaje; Conservación de la Naturaleza  
**Opositores:** Howard Jarvis Taxpayers Association

**YES / SÍ**   
**NO / NO**

Housing Act of 1995, which currently prohibits local ordinances limiting initial residential rental rates for new tenants or rent increases for existing tenants in certain residential properties. **Fiscal Impact:** Reduction in local property tax revenues of at least tens of millions of dollars annually due to likely expansion of rent control in some communities.

**33 EXPANDE LA AUTORIDAD DE LOS GOBIERNOS LOCALES DE PROMULGAR EL CONTROL DE LA RENTA EN PROPIEDADES RESIDENCIALES. INICIATIVA DE LEY.** Revoca la Ley de Viviendas de Renta de Costa-Hawkins de 1995, que actualmente prohíbe que las ordenanzas locales limiten las tarifas iniciales de renta residencial para nuevos inquilinos o aumentos de renta para inquilinos existentes en ciertas propiedades residenciales. **Impacto fiscal:** Reducción de los ingresos por los impuestos locales sobre la propiedad en al menos decenas de millones de dólares al año debido a la probable expansión del control de la renta en algunas comunidades.

**Supporters:** CA Nurses Assoc.; CA Alliance for Retired Americans; Mental Health Advocacy; Coalition for Economic Survival; Tenants Together  
**Opponents:** California Council for Affordable Housing; Women Veterans Alliance; California Chamber of Commerce

**Partidarios:** Asociación de Enfermeras de CA; Alianza para Americanos Jubilados de CA; Defensa de la Salud Mental; Coalición para la Supervivencia Económica; Tenants Together  
**Opositores:** Consejo de California para la Vivienda Asequible; Alianza de Mujeres Veteranas; Cámara de Comercio de California

**YES / SÍ**   
**NO / NO**

**6 ELIMINATES CONSTITUTIONAL PROVISION ALLOWING INVOLUNTARY SERVITUDE FOR INCARCERATED PERSONS. LEGISLATIVE CONSTITUTIONAL AMENDMENT.** Amends the California Constitution to remove current provision that allows jails and prisons to impose involuntary servitude to punish crime (i.e., forcing incarcerated persons to work). **Fiscal Impact:** Potential increase or decrease in state and local costs, depending on how work for people in state prison and county jail changes. Any effect likely would not exceed the tens of millions of dollars annually.

**6 ELIMINA LA DISPOSICIÓN CONSTITUCIONAL QUE PERMITE LA SERVIDUMBRE INVOLUNTARIA PARA LAS PERSONAS EN PRISIÓN. ENMIENDA LEGISLATIVA CONSTITUCIONAL.** Enmienda la Constitución de California para eliminar la disposición actual que permite a las cárceles y prisiones imponer una servidumbre involuntaria para castigar el delito (es decir, obligar a trabajar a las personas en prisión). **Impacto fiscal:** Aumento o reducción potencial de los costos estatales y locales, dependiendo del cambio de las reglas sobre el trabajo para las personas en prisiones estatales y cárceles del condado. Cualquier efecto probablemente no excedería las decenas de millones de dólares al año.

**Supporters:** Assemblymember Lori Wilson  
**Opponents:** None submitted  
**Partidarios:** Miembro de la Asamblea Lori Wilson  
**Opositores:** No se realizaron presentaciones

**YES / SÍ**   
**NO / NO**

BT: 520

VOTE BOTH SIDES  
 VOTE AMBOS LADOS

# SAMPLE BALLOT / BOLETA DE MUESTRA

# SAMPLE BALLOT / BOLETA DE MUESTRA

BT: 520

<p><b>MEASURES SUBMITTED TO THE VOTERS</b> <b>MEDIDAS SOMETIDAS A LOS VOTANTES</b></p>	<p><b>STATE / ESTADO</b></p> <p><b>34 RESTRICTS SPENDING OF PRESCRIPTION DRUG REVENUES BY CERTAIN HEALTH CARE PROVIDERS. INITIATIVE STATUTE.</b> Requires certain providers to spend 98% of revenues from federal discount prescription drug program on direct patient care. Authorizes statewide negotiation of Medi-Cal drug prices. <b>Fiscal Impact:</b> Increased state costs, likely in the millions of dollars annually, to enforce new rules on certain health care entities. Affected entities would pay fees to cover these costs.</p> <p><b>34 RESTRINGE EL GASTO DE LOS INGRESOS DE MEDICAMENTOS RECETADOS POR PARTE DE CIERTOS PROVEEDORES DEL CUIDADO DE LA SALUD INICIATIVA DE LEY.</b> Requiere que ciertos proveedores gasten el 98 % de los ingresos del programa federal de descuento en medicamentos recetados en atención directa al paciente. Autoriza la negociación en todo el estado de los precios de medicamentos de Medi-Cal. <b>Impacto fiscal:</b> Aumento de los costos estatales, probablemente en millones de dólares al año, para aplicar las nuevas reglas a ciertas entidades de cuidado de la salud. Las entidades afectadas pagarían tarifas para cubrir estos costos.</p> <p><b>Supporters:</b> The ALS Association; California Chronic Care Coalition; Latino Heritage Los Angeles</p> <p><b>Opponents:</b> National Org. for Women; Consumer Watchdog; Coalition for Economic Survival; AIDS Healthcare Foundation; Dolores Huerta</p> <p><b>Partidarios:</b> Asociación ALS; Coalición de California para los Cuidados Crónicos; Herencia Latina Los Angeles</p> <p><b>Opositores:</b> Organización Nacional para la Mujer; Defensor de los Consumidores; Coalición para la Supervivencia Económica; Fundación para los Cuidados del AIDS; Dolores Huerta</p>	<p><b>YES / SÍ</b> <input type="radio"/></p> <p><b>NO / NO</b> <input type="radio"/></p>
<p><b>36 ALLOWS FELONY CHARGES AND INCREASES SENTENCES FOR CERTAIN DRUG AND THEFT CRIMES. INITIATIVE STATUTE.</b> Allows felony charges for possessing certain drugs and for thefts under \$950, if defendant has two prior drug or theft convictions. <b>Fiscal Impact:</b> State criminal justice costs likely ranging from several tens of millions of dollars to the low hundreds of millions of dollars annually. Local criminal justice costs likely in the tens of millions of dollars annually.</p>	<p><b>36 PERMITE CARGOS DE DELITO GRAVE Y AUMENTA LAS SENTENCIAS POR CIERTOS DELITOS RELACIONADOS CON DROGAS Y HURTO. INICIATIVA DE LEY.</b> Permite cargos de delito grave por posesión de ciertas drogas y hurto menor a \$950, si el acusado tiene dos condenas anteriores por drogas o hurto. <b>Impacto fiscal:</b> Los costos estatales de la justicia penal probablemente oscilen entre varias decenas de millones de dólares y unos pocos cientos de millones de dólares al año. Costos de la justicia penal local probablemente de decenas de millones de dólares al año.</p> <p><b>Supporters:</b> Crime Victims United of California; California District Attorneys Association; Family Business Association of California</p> <p><b>Opponents:</b> Diana Becton, District Attorney Contra Costa County; Crime Survivors for Safety and Justice</p> <p><b>Partidarios:</b> Víctimas del Crimen Unidas de California; Asociación de Fiscales de Distrito de California; Asociación de Empresas Familiares de California</p> <p><b>Opositores:</b> Diana Becton, Fiscal de Distrito del Condado de Contra Costa; Sobrevivientes del Crimen por la Seguridad y la Justicia</p>	<p><b>YES / SÍ</b> <input type="radio"/></p> <p><b>NO / NO</b> <input type="radio"/></p>
<p><b>CITY / CIUDAD</b></p>		<p><b>CITY OF HEMET</b> <b>CIUDAD DE HEMET</b></p>

# SAMPLE BALLOT / BOLETA DE MUESTRA

# SAMPLE BALLOT / BOLETA DE MUESTRA

BT: 520

**N** To address homelessness, make public areas safer and cleaner, including streets and sidewalks, and other essential government services such as 911 response, pothole repair, senior and youth programs, improving public arts and culture, and parks and recreational facilities, shall a measure increasing Hemet's transient occupancy tax by 2% - which is paid entirely by overnight hotel guests - providing an additional \$200,000 annually, until ended by voters, that cannot be taken by the State, be adopted?

**N** Para abordar la falta de vivienda, hacer que las áreas públicas sean más seguras y limpias, incluidas las calles y aceras, y otros servicios gubernamentales esenciales como la respuesta al 911, la reparación de baches, los programas para jóvenes y personas mayores, la mejora de las artes y la cultura públicas, y los parques e instalaciones recreativas, se deberá adoptar una medida. ¿Se puede adoptar un aumento del impuesto de ocupación transitoria de Hemet en un 2%, que lo pagan en su totalidad los huéspedes del hotel que pasan la noche, proporcionando \$200,000 adicionales anualmente, hasta que los votantes lo finalicen, y que no pueden ser asumidos por el Estado?

YES / SÍ

NO / NO

**35 PROVIDES PERMANENT FUNDING FOR MEDI-CAL HEALTH CARE SERVICES. INITIATIVE STATUTE.** Makes permanent the existing tax on managed health care insurance plans, which, if approved by the federal government, provides revenues to pay for Medi-Cal health care services. **Fiscal Impact:** Short-term state costs between roughly \$1 billion and \$2 billion annually to increase funding for certain health programs. Total funding increase between roughly \$2 billion to \$5 billion annually. Unknown long-term fiscal effects.

**35 PROPORCIONA FONDOS PERMANENTES PARA LOS SERVICIOS DE SALUD DE MEDI-CAL. INICIATIVA DE LEY.** Establece como permanente el impuesto existente a los planes administrados de seguro de salud que, si se aprueba por el gobierno federal, proporciona ingresos para pagar los servicios de cuidado de la salud de Medi-Cal. **Impacto fiscal:** Costos estatales a corto plazo de entre aproximadamente \$1 mil millones y \$2 mil millones al año a fin de aumentar los fondos para ciertos programas de salud. Los fondos totales aumentarán entre aproximadamente \$2 mil millones y \$5 mil millones al año. No se conocen los efectos fiscales a largo plazo.

**Supporters:** Planned Parenthood Affiliates of CA; American College of Obstetricians & Gynecologists; American Academy of Pediatrics, CA  
**Opponents:** None submitted  
**Partidarios:** Filiales de Planned Parenthood de CA; Colegio Americano de Obstetras y Ginecólogos; Academia Americana de Pediatría, CA  
**Opositores:** No se realizaron presentaciones

YES / SÍ

NO / NO

VOTE BOTH SIDES  
 VOTE AMBOS LADOS

# SAMPLE BALLOT / BOLETA DE MUESTRA



## Sección de la Guía de Información Para Votantes

Las siguientes páginas contienen información para el votante aplicable a su boleta que puede incluir:

- **DECLARACIONES DE CANDIDATOS**
- **MEDIDAS DE LA BOLETA**
- **ARGUMENTOS A FAVOR Y EN CONTRA**
- **ANÁLISIS**

Es posible que esta sección de la guía no contenga una lista completa de candidatos. En la sección de la Boleta de Muestra de esta guía encontrará una lista completa de candidatos. Las declaraciones de los candidatos en esta guía se han provisto voluntariamente por cada candidato y se imprimen a costo del candidato a menos que el organismo gobernante determine otra cosa. El monto de los depósitos necesarios para la publicación de las declaraciones de los candidatos se indica en el manual para candidatos en [www.voteinfo.net/es](http://www.voteinfo.net/es). Declaraciones adicionales de los candidatos pueda que estén disponibles y ser vistas en [www.voteinfo.net/es](http://www.voteinfo.net/es).

Las declaraciones incluidas en las siguientes páginas representan los puntos de vista de los autores y no son endosadas por el Condado de Riverside.

Las direcciones de Internet de los sitios web en las declaraciones son proporcionadas por los autores. El Condado de Riverside no asume ninguna responsabilidad por la exactitud ni el contenido de los sitios web incluidos en la presente.

Los argumentos a favor o en contra de las medidas de la boleta son opiniones de los autores.

El texto, gramática y la ortografía están tal cual las entregaron los autores.

### **Aviso a los Votantes – Contiendas del Senado de los EE. UU. en la Boleta**

**La oficina del Senado de los EE. UU. tendrá dos contiendas separadas en la boleta de la Elección General del 5 de noviembre de 2024.**

**La primera contienda es una elección ordinaria para el mandato completo de 6-años que finaliza el 3 de enero de 2031.**

**La segunda contienda es una elección de una vacante especial (el funcionario actual está cubriendo una vacante de forma temporal) para lo que resta del período actual que finaliza el 3 de enero de 2025.**

**Puede votar en ambas contiendas.**

**DECLARACIÓN DE CANDIDATO PARA  
REPRESENTANTE DE ESTADOS UNIDOS,  
DISTRITO CONGRESIONAL 25**

**RAUL RUIZ, Demócrata**

**OCUPACIÓN: Médico de Emergencias / Congresista**  
**EDUCACIÓN Y CALIFICACIONES:**

Estos son tiempos difíciles. Demasiadas personas tienen ansiedad por el rumbo que están tomando las cosas. Están frustrados y enojados porque los políticos parecen estar más centrados en sus propios intereses egoístas que en ayudar a los demás.

Crecí en una casa rodante en Coachella, hijo de agricultores. Mi familia – y la mayoría de otras en nuestra comunidad – tuvo dificultades para pagar la comida, la vivienda, y la atención médica.

Quería mejorar la vida de familias como la nuestra, así que me convertí en Médico de Emergencias para ayudar a las personas necesitadas. El servicio público es mi pasión.

Me postulé para el Congreso para poder hacer aún más para ayudar a las personas necesitadas. No me importan los títulos, ni el poder, ni las disputas partidistas. Me importa hacer las cosas y poner a las personas antes de la política. Esto significa:

**REDUCIENDO EL COSTO DE VIDA:** Ayudé a aprobar la Ley de Reducción de la Inflación, reduciendo el costo de la energía y los medicamentos. He luchado para acabar con las compañías de petróleo y gas que estafan a los consumidores, y para reducir el costo de la vivienda y el cuidado infantil.

**ATENCIÓN MÉDICA ASEQUIBLE PARA TODOS:** Redacté una ley que mejora la cobertura MediCal para miles de familias locales. Voté para evitar que las compañías de seguros nieguen cobertura médica a personas con condiciones de salud preexistentes y para reducir los costos de los medicamentos recetados a través de Medicare.

**PROTEGIENDO LA SALUD DE LAS MUJERES:** Siempre he luchado para proteger el derecho de la mujer de tomar sus propias decisiones reproductivas y de atención médica, incluida la decisión de acceder a servicios de aborto legal y seguro, control de la natalidad y Fertilización In Vitro (IVF).

Las personas antes de la política. Eso es en lo que creo.

**DECLARACIÓN DE CANDIDATO PARA  
REPRESENTANTE DE ESTADOS UNIDOS,  
DISTRITO CONGRESIONAL 25**

**IAN WEEKS, Republicano**

**EDAD: 39**

**OCUPACIÓN: Planificador Financiero Certificado**  
**EDUCACIÓN Y CALIFICACIONES:**

Dios. Familia. Libertad. Esos son mis valores.

Confíe en su instinto. Sabe que algo anda mal. Cada vez que compra comestibles. Cada vez que llena su tanque de gasolina.

Los políticos afirman luchar por las personas trabajadoras, pero la vida se vuelve cada vez más difícil. Cada día enfrentamos una lucha mayor para ganarnos la vida honradamente.

Promueven cuestiones radicales, y marginales como la apertura caótica de las fronteras, el retiro de financiamiento a la policía, el aborto completamente sin restricciones, la presencia de hombres en las salas de deporte/vestidores de mujeres, y la cirugía de reasignación de sexo para los niños.

Todo ello sin lograr satisfacer las necesidades básicas como la gasolina, la electricidad, y el agua abundantes, y económicas; calles seguras, y alimentos asequibles.

Luchan contra los padres, para imponer planes de estudios ideológicos radicales en las aulas mientras nuestras escuelas fracasan en su tarea principal; enseñar a los niños a leer, escribir, y pensar de forma crítica/independiente.

Nuestro país necesita desesperadamente nuevos líderes. Hombres y mujeres con honestidad, integridad, y sabiduría.

Soy creyente y seguidor comprometido de Jesucristo. Comparta o no mi fe, me comprometo con usted, ante Dios Todopoderoso a ser un hombre de esas cualidades.

Soy esposo, y padre de dos hijos pequeños. Me preocupo profundamente por el futuro de esta gran nación.

Soy Planificador Financiero Certificado (con casi 20 años en la práctica). Tengo las capacidades profesionales y el sentido común necesarios para resolver los problemas a los que nos enfrentamos como nación.

Envíeme al Congreso. Busco humildemente ser SU Representante. No le fallaré.

Que nuestra nación vuelva a Dios, para que Dios vuelva a bendecir América.

**DECLARACIÓN DE CANDIDATO PARA  
SENADOR ESTATAL,  
DISTRITO SENATORIAL 19**

**ROSILICIE OCHOA BOGH, Republicano**

**OCUPACIÓN: Senadora Estatal / Pequeña Empresaria**

**EDUCACIÓN Y CALIFICACIONES:**

Estoy agradecida de haber vivido el Sueño Americano. Soy hija de inmigrantes Mexicanos, que me enseñaron que la responsabilidad personal, el trabajo duro, y la educación podrían darme acceso a mi potencial futuro. Esa mentalidad, combinada con las oportunidades que ofrece América, nos permitió a mi esposo y a mí tener una familia, hacer crecer un negocio local y servir a mi comunidad en el Senado Estatal de California.

Ahora, me postulo para la reelección para proteger esos valores y oportunidades para que todos los Californianos puedan alcanzar su Sueño Americano.

**Detener la Inflación y Fortalecer nuestra Economía:** Con el aumento del costo de los comestibles y la gasolina, las familias trabajadoras luchan para llegar a fin de mes. Este es el motivo por el que me enfrenté a los políticos de Sacramento y lideré esfuerzos para detener la inflación, bajar los impuestos, y reforzar nuestra economía.

**Apoyo a las Fuerzas del Orden:** La delincuencia está fuera de control y en lugar de empoderar a nuestra policía, hay esfuerzos para quitar fondos a las fuerzas del orden. Siempre apoyaré a la policía y me aseguraré de que los delincuentes sean procesados por los delitos que cometan. Por eso cuento con la confianza y el apoyo de la Alguacil Shannon Dicus y el Alguacil Chad Bianco.

**Mejorar la Educación:** Como exeducadora y miembro de la junta escolar, he trabajado mano a mano con nuestros maestros locales para mejorar nuestros salones de clase. Cada niño merece la oportunidad de recibir una educación excepcional, y mejorar nuestras escuelas para hacer eso realidad ha sido una máxima prioridad.

Cuento con el respaldo de nuestros funcionarios electos locales, líderes educativos, y de la seguridad pública porque confían en que le exigiré a Sacramento que rinda cuentas y siempre trabajaré para nosotros. Sería un honor contar con su apoyo.  
[www.OchoaBoghforSenate.com](http://www.OchoaBoghforSenate.com)

**DECLARACIÓN DE CANDIDATO PARA  
MIEMBRO DE LA ASAMBLEA ESTATAL,  
DISTRITO DE LA ASAMBLEA 36**

**JEFF GONZALEZ, Republicano**

**OCUPACIÓN: Infante de la Marina Jubilado / Pastor /  
Propietario de Empresa**

**EDUCACIÓN Y CALIFICACIONES:**

Servi en la Infantería de la Marina durante 21 años, cuatro veces en zonas de combate. Mis experiencias me enseñaron que no existen Republicanos ni Demócratas en la trinchera.

Debemos detener las peleas entre los partidos políticos y hacer las cosas. Somos Americanos y Californianos primero. Así es como serviré como su Asambleísta: la gente antes que el partido.

Cuando me jubilé del ejército, vi cómo muchos otros Infantes de la Marina mueren por suicidio. Me convertí en pastor y trabajé para ayudar a los miembros del servicio a recuperarse de lo que experimentaron en combate. Luego, abrí una pequeña empresa. Muchas noches, mi esposa y yo nos preocupamos sobre cómo pagar las cuentas. Verá, tenemos cuatro hijos, y uno de ellos tiene una discapacidad física y mental grave. Lo cuidamos todos los días, y no lo tendríamos de otra manera.

Esta es la verdad: los políticos en Sacramento nos están haciendo la vida difícil.

Las personas tienen dificultades, y aun así aumentan los impuestos sobre el gas y hacen que la comida, la vivienda, y nuestras necesidades diarias sean más caras. Votaré por disminuir los precios para que sea más fácil llevar una vida de clase media.

Nuestras escuelas están fracasando. Los estudiantes no están aprendiendo lo básico para conseguir buenos empleos y son amenazados con violencia. Votaré para garantizar que los estudiantes reciban la mejor educación y que nuestras escuelas sean seguras.

Los políticos en Sacramento están jugando con usted: sus empleos y su familia. Yo siempre estaré de su lado. Cuando haya problemas, envíe a un Infante de la Marina!

**DECLARACIÓN DE CANDIDATO PARA  
MIEMBRO DE LA ASAMBLEA ESTATAL,  
DISTRITO DE LA ASAMBLEA 36**

**JOSE "JOEY" ACUÑA, Demócrata**

**OCUPACIÓN: Miembro de la Junta Escolar**

**EDUCACIÓN Y CALIFICACIONES:**

Jose "Joey" Acuña es Miembro de la Junta Escolar local y líder comunitario desde hace mucho tiempo que tiene la experiencia necesaria para entregar resultados para nuestro distrito y luchar por un cambio positivo.

Joey entiende que las familias del Condado de Riverside están luchando por mantenerse al día con los crecientes costos de la gasolina, los alimentos, los seguros, y el alquiler. En la Asamblea Estatal, luchará por:

- Construir viviendas asequibles y reducir los costos de atención médica.
- Detener el aumento de los precios abusivos y defender a los consumidores.
- Aumentar los salarios y ayudar a las industrias locales a crear nuevos empleos.

Joey es un líder comprobado que también luchará para:

- Mejorar las escuelas y reducir costos de la educación superior.
- Reducir la falta de vivienda al abordar las causas fundamentales.
- Asegurar vecindarios seguros y combatir la epidemia de fentanilo.

Como Miembro de la Junta Escolar local, Joey ha trabajado duro para mejorar las tasas de graduación, mejorar los programas extracurriculares después de la escuela, y ampliar los programas universitarios y profesionales. Su larga trayectoria de liderazgo comunitario incluye participar en juntas de organizaciones sin fines de lucro y agencias públicas dedicadas a ayudar a los jóvenes y proteger a los consumidores.

Joey cuenta con el apoyo de bomberos, enfermeros, maestros, trabajadores de supermercados y propietarios de pequeñas empresas locales. También está orgulloso de contar con el apoyo de los líderes comunitarios, educativos y empresariales de todo el Condado de Riverside.

"Me estoy postulando para la Asamblea Estatal porque creo en la promesa de California, y quiero asegurarme de que los residentes de nuestro distrito tengan viviendas accesibles, escuelas de clase mundial, y empleos bien remunerados. Sería un honor obtener su voto." -Joey Acuña

¿Tiene preguntas? Comuníquese con Joey al (760) 332-8163 o [Hi@JoeyAcuna.com](mailto:Hi@JoeyAcuna.com). Aprenda más en [www.JoeyAcuna.com](http://www.JoeyAcuna.com).

**DECLARACIÓN DE CANDIDATO PARA  
JUEZ DEL TRIBUNAL SUPERIOR,  
OFICINA NÚMERO 4**

**ELIZABETH TUCKER** **EDAD: 54**  
**OCUPACIÓN: Comisionada del Tribunal Superior del Condado  
de Riverside**  
**EDUCACIÓN Y CALIFICACIONES:**

Soy la elección correcta para servir como Jueza del Tribunal Superior porque tengo experiencia de tres décadas tanto procesal como judicial.

Carrera como Fiscal Penalista: Como exitosa Fiscal de Distrito Adjunta del Condado de Riverside durante 23 años, mantuve segura a nuestra comunidad procesando a los perpetradores de delitos graves y violentos, incluidos abuso infantil, agresión sexual y violencia doméstica. Me comprometo a garantizar la justicia, la seguridad y la protección de nuestra comunidad.

Experiencia Judicial: Actualmente presido tribunales penales, civiles, de menores, testamentarios y de tráfico en mi capacidad de Comisionada del Tribunal Superior del Condado de Riverside, con básicamente las mismas responsabilidades que un Juez del Tribunal Superior. Tengo la misma formación, educación y experiencia que un Juez del Tribunal Superior. Estoy totalmente calificada y preparada para el trabajo sin necesidad de recibir formación a costa del contribuyente.

Opción de los Jueces: Cuento con el respaldo de más de 70 jueces y comisionados, incluido el Juez Presidente del Condado de Riverside. En 2018, fui seleccionada y aprobada personalmente por los Jueces del Condado de Riverside para trabajar como Funcionaria Judicial. También cuento con el respaldo de fiscales, abogados defensores, agentes de policía, maestros y líderes comunitarios.

Voluntaria Comunitaria: Resido en el Condado de Riverside desde hace décadas y crie a mis dos hijos aquí. Creo que el servicio está por encima de uno mismo y me he dedicado a mejorar el Condado de Riverside al trabajar como voluntaria en Rotary International, Girl Scouts y Juicios Simulados.

Vote por Elizabeth Tucker para Jueza: TRAYECTORIA PROCESAL, EXPERIENCIA JUDICIAL Y LA OPCIÓN DE LOS JUECES.

[www.TuckerforJudge2024.com](http://www.TuckerforJudge2024.com)

**DECLARACIÓN DE CANDIDATO PARA  
JUEZ DEL TRIBUNAL SUPERIOR,  
OFICINA NÚMERO 4**

**GERALD PFOHL** **EDAD: 42**  
**OCUPACIÓN: Fiscal de Distrito Adjunto del Condado de  
Riverside**  
**EDUCACIÓN Y CALIFICACIONES:**

Como Fiscal de Distrito Adjunto del Condado de Riverside, me he dedicado a defender la justicia y al mismo tiempo salvaguardar a nuestra comunidad. Mi mandato en la Oficina del Fiscal de Distrito del Condado de Riverside abarca 17 años, en los que he procesado todo tipo de delitos penales, incluidos abuso de menores y asesinato. En 2023, obtuve un innovador veredicto de culpabilidad en el primer juicio por asesinato inducido por fentanilo en California. El año pasado, tuve el honor de ser nombrado Abogado del Año por la Asociación Bar del Suroeste del Condado de Riverside.

Soy un producto del condado de Riverside, al servicio de la comunidad en la que crecí. He sido una fuerza orientadora en el Juicio Simulado del Condado de Riverside, guiando a estudiantes de secundaria hacia carreras legales.

Es un honor para mí contar con el apoyo de:

Alguacil Chad Bianco

Fiscal de Distrito Mike Hestrin

Asociación de Fiscales Adjuntos de Distrito del Condado de Riverside

Asociación de Alguacil de Riverside

Múltiples Asociaciones de Oficiales de Policía

El Juez Jubilado John Davis, quien me ha respaldado para postularme a su puesto, y más de una docena de otros jueces activos del Condado de Riverside.

Como Juez, mi compromiso es claro: llevar a cabo un servicio judicial justo, respetuoso, y diligente para cada individuo que ingresa a la sala del tribunal. Sería un honor obtener su voto para Juez del Tribunal Superior del Condado de Riverside.

Gerald Pfohl, Fiscal de Distrito Adjunto

[www.PfohlforJudge.com](http://www.PfohlforJudge.com)

**DECLARACIÓN DE CANDIDATO PARA  
MIEMBRO DE LA JUNTA GOBERNANTE,  
DISTRITO ESCOLAR UNIFICADO DE HEMET,  
FIDEICOMISARIO ÁREA 6**

**JEFF SLEPSKI**

**OCUPACIÓN: Titular Nombrado**

**EDUCACIÓN Y CALIFICACIONES:**

La fuerza de América depende de escuelas públicas de calidad. Es imperativo que empoderemos a los estudiantes para que tomen decisiones informadas, respeten las opiniones de los demás y contribuyan a nuestra comunidad. Todos los estudiantes merecen una base educativa que les brinde una posibilidad de oportunidades. Ya sea que elijan un futuro basado en habilidades o universitario, los estudiantes deben graduarse de nuestras escuelas de Hemet preparados para ser miembros productivos de la sociedad.

Me postulo para la Junta del DEUDH debido a mi firme defensa de que todos los caminos profesionales son vitales para el éxito de nuestros estudiantes y para una sociedad sana. Comencé en las acerías y luego en construcción, y después obtuve mi Doctorado en Educación en Biología Aplicada. Di clases en la Secundaria de Hemet por más de 18 años y pasé 24 años como líder educativo y profesor de ciencias galardonado en el MSJC y la Estatal de California San Marcos. Al haber educado a estudiantes de todas las capacidades, entiendo lo que se necesita para llegar a cada individuo y ayudarles a tener éxito.

Recientemente, me designaron como Fideicomisario de la Junta Gobernante y será un honor y privilegio para mí seguir guiando a más de 22,000 estudiantes del distrito. Cuento con el conocimiento, la experiencia y el liderazgo para ayudar a nuestros estudiantes a adquirir las habilidades para navegar los retos profesionales en su futuro.

<p style="text-align: center;"><b>DECLARACIÓN DE CANDIDATO PARA DIRECTOR, DISTRITO DE RECREACIÓN Y PARQUES DE VALLEY-WIDE, DIVISIÓN 5</b></p> <p><b>ROBERT DOUGLAS</b> <span style="float: right;"><b>EDAD: 66</b></span>  <b>OCUPACIÓN: Empleado del Servicio Postal Jubilado</b>  <b>EDUCACIÓN Y CALIFICACIONES:</b></p> <p>Mi esposa y yo vivimos en Winchester CA. Soy un trabajador postal jubilado desde hace 30 años. Un exsargento veterano del Cuerpo de Marines, sargento, Exalguacil Adjunto de Reserva, expropietario de una pequeña empresa.</p> <p>Realmente aprecio la oportunidad de ser su próximo miembro de la junta.</p> <p>Como miembro de la junta, los representaré siendo su voz. Tomaré decisiones acertadas que representarán a la comunidad en general.</p> <p>Si soy elegido, no haré política ni favoreceré a grupos de interés externos haciendo acuerdos especiales que costarían dinero a los contribuyentes.</p> <p>Mi visión es invertir más dinero en parques e instalaciones recreativas para el disfrute recreativo de las comunidades.</p> <p>Creo que la mayor oportunidad de unidad para el distrito de Recreación y parques de Valley-Wide es la resiliencia y el crecimiento.</p> <p>Me gustaría trabajar con los miembros de la junta directiva y el personal para reimaginar y desarrollar nuevas estrategias y relaciones con la comunidad.</p> <p>Como miembro de la junta, mi objetivo es presentar temas positivos y crear políticas, sustancia, e importancia para la comunidad.</p> <p>Tengo título de Licenciatura en Justicia Penal en CS Long Beach.</p> <p>Tengo posgrado de Maestría en Justicia Penal de la Universidad Chapman.</p> <p>Gracias.</p> <p>Robert Douglas</p>	<p style="text-align: center;"><b>DECLARACIÓN DE CANDIDATO PARA DIRECTOR, DISTRITO DE RECREACIÓN Y PARQUES DE VALLEY-WIDE, DIVISIÓN 5</b></p> <p><b>MIKE M. JUÁREZ</b>  <b>OCUPACIÓN: Analista Generalista</b>  <b>EDUCACIÓN Y CALIFICACIONES:</b></p> <p>Actualmente resido en French Valley, desde 2010. Soy Exalumno de la Universidad Estatal en Fresno. Mi campo de estudio principal fue Relaciones de Gestión Laboral de la Escuela de Negocios. Durante mis 27 ½ años de carrera en el Servicio Público Estatal desempeñé los cargos de Consejero de Empleo/Correccional, Funcionario de Relaciones Laborales, Negociador Laboral/Gerencial y Analista Generalista. Adquirí empleos que implicaban trabajar a ambos lados de la mesa de negociación, representando los derechos e intereses Laborales y Gerenciales.</p> <p>Como Analista Generalista para la Junta de Control de Recursos Hídricos del Estado, trabajé con el Distrito de Agua de la Comunidad para resolver Excepciones de Auditorías en Costos/Gastos adicionales en proyectos de Construcción de Instalaciones de Tratamiento de Agua Residuales. Las Metas/Objetivos del Distrito son la Administración de Regulaciones para prohibir el desecho de agua residuales en los Arroyos, Ríos, Lagos, Océanos y Acuíferos Subterráneos de la Comunidad, de acuerdo con la Ley Porter-Cologne de 1969.</p> <p>Como Miembro de la Junta, apporto diversas aptitudes, conocimientos y capacidades que me permiten trabajar/colaborar con los miembros de la Junta y líderes Comunitarios para mejorar/preservar los Parques y Centros Comunitarios en el Condado de Riverside. Mis intereses son implementar actividades deportivas de Atletismo y ampliar nuestros Parques con Jardines Florales. Apreciaremos todas las bondades y fragilidad de la Madre Naturaleza.</p>
<p style="text-align: center;"><b>DECLARACIÓN DE CANDIDATO PARA DIRECTOR, DISTRITO DE RECREACIÓN Y PARQUES DE VALLEY-WIDE, DIVISIÓN 5</b></p> <p><b>JULIE VENABLE</b>  <b>OCUPACIÓN: Administradora de Colegio Jubilada</b>  <b>EDUCACIÓN Y CALIFICACIONES:</b></p> <p>Durante más de 50 años Recreación de Valley Wide ha sido el corazón de San Jacinto Valley y del Suroeste del Condado de Riverside, proporcionando parques, recreación y actividades para los jóvenes y los jóvenes de corazón. He experimentado su crecimiento desde una instalación en un valle principalmente rural hasta las numerosas ubicaciones de nuestra región actual y tuve la bendición de crecer participando en las actividades deportivas de Valley Wide. Hoy mis hijos y nietos siguen participando de los deportes, programas, actividades, y eventos de Valley Wide.</p> <p>Como Exdecana de Servicios Administrativos y Contralora del Colegio de Mt. San Jacinto y con mi Maestría en Administración de Empresas con especialización en Contabilidad, tengo las habilidades financieras y analíticas para garantizarles a nuestros contribuyentes que el dinero se está usando bien. Participé activamente en la planificación, elaboración del presupuesto y desarrollo de los planteles de Mt. San Jacinto Menifee y Temecula. Tengo experiencia en la gobernanza pública a través de mi servicio en el Comité de Supervisión de Bonos de Mt. San Jacinto y con la Fundación de Valley Wide. Y lo que es más importante, creo que el sentido común debe prevalecer sobre todo.</p> <p>Con su voto apoyando a “Julie Venable para Valley Wide”, aseguro que Recreación de Valley Wide mantenga la transparencia y responsabilidad y continúe con su estabilidad y sostenibilidad económica, esforzándose para aumentar los programas, deportes, eventos, y oportunidades para nuestras familias y todos los miembros de nuestras comunidades. ¡Gracias por su voto!</p>	<p style="text-align: center;"><b>DECLARACIÓN DE CANDIDATO PARA DIRECTOR, DISTRITO DE RECREACIÓN Y PARQUES DE VALLEY-WIDE, DIVISIÓN 5</b></p> <p><b>MARLON WARE</b>  <b>OCUPACIÓN: Profesor Universitario</b>  <b>EDUCACIÓN Y CALIFICACIONES:</b></p> <p>EL DR. MARLON WARE ACTUALMENTE SE DESEMPEÑA COMO DECANO ADJUNTO Y PROFESOR ADJUNTO EN LA UNIVERSIDAD AZUSA PACIFIC E INSTRUCTOR EN LA UNIVERSIDAD DE CALIFORNIA, EXTENSIÓN DE RIVERSIDE. SU EXPERIENCIA SE CENTRA EN CÓMO LAS ORGANIZACIONES SE OCUPAN DE LAS PRÁCTICAS DE GESTIÓN EXITOSAS Y EL CRECIMIENTO EMPRESARIAL. EL DR. WARE OBTUVO SU DOCTORADO EN 2021, UNA MAESTRÍA EN ADMINISTRACIÓN DE EMPRESAS (MBA) EN 2009 Y UNA LICENCIATURA EN NEGOCIOS Y ADMINISTRACIÓN EN 2005. EL DR. WARE TAMBIÉN ES UN MARINE DE LOS ESTADOS UNIDOS JUBILADO, SUBOFICIAL JEFE QUE HA PRESTADO SERVICIO CON ORGULLO DURANTE MÁS DE 26 AÑOS DESPLEGADO EN LAS OPERACIONES ESCUDO/TORMENTA DEL DESIERTO EN 1990-1991 Y EN LAS OPERACIONES LIBERTAD DURADERA/LIBERTAD IRAQUÍ EN 2004-2005. RESIDE EN MURRIETA, CALIFORNIA, CON SU ESPOSA Y TRES HIJOS. EL DR. WARE PROMUEVE LA MEJORA DE NUESTRAS COMUNIDADES, INCLUIDA LA SALUD FÍSICA Y NUESTRO MEDIO AMBIENTE, DEFENDIENDO NUESTROS SERVICIOS DE PARQUES Y RECREACIÓN Y DESEA TRABAJAR ARDUAMENTE PARA HACERLO. CREE EN CREAR Y PROMOVER EL CRECIMIENTO DE LA COMUNIDAD FACILITANDO LA CONEXIÓN DE LAS PERSONAS CON LA NATURALEZA A TRAVÉS DE EVENTOS SOCIALES, DEPORTES, EDUCACIÓN Y SERVICIOS PÚBLICOS ES ESENCIAL. LA SALUD FÍSICA Y MENTAL, LAS OPORTUNIDADES DE INVERSIÓN ECONÓMICA, DEL TURISMO, LA CREACIÓN DE EMPLEOS A TRAVÉS DEL USO DE NUESTROS PARQUES PUEDEN AYUDAR EN GRAN MEDIDA A NUESTRA COMUNIDAD Y MEJORAR NUESTRO SENTIDO DE COMUNIDAD.</p>

**DECLARACIÓN DE CANDIDATO PARA DIRECTOR,  
DISTRITO MUNICIPAL DE AGUA DE EASTERN, DIVISIÓN 3**

**JOE GRINDSTAFF**

**OCUPACIÓN: Gerente de Agua Jubilado**

**EDUCACIÓN Y CALIFICACIONES:**

Ha sido un honor servir a mi comunidad como profesional del agua desde que empecé en el colegio como técnico de laboratorio. Este trabajo continuó y eventualmente dirigí y administré agencias locales, regionales y estatales que se encargaban de los complejos problemas del suministro de agua, la calidad del agua, la administración de aguas residuales, la protección contra inundaciones y costos. Espero seguir sirviendo y pido su voto como Director del Distrito Municipal de Agua de Eastern.

Me comprometo a usar mis amplios conocimientos y habilidades para garantizar que tengamos un suministro de agua estable y confiable incluso en medio de una sequía. La calidad del agua potable es un asunto crucial que jamás debería ignorarse o evitarse. Siempre debemos ser conscientes de cómo nuestras decisiones afectan a los residentes, a los recursos naturales y a la economía de nuestras comunidades. Me comprometo a tratar a todos con respeto y a tomar decisiones mediante procesos transparentes y abiertos. Al momento de tomar decisiones, siempre trataré de entender primero los problemas y tomar decisiones con base en los hechos. El resultado final siempre será fiabilidad, alta calidad y las tarifas más bajas posibles. La experiencia, el conocimiento y los valores cuentan. Por favor vote por Joe Grindstaff, un líder con resultados en la industria del agua.

**DECLARACIÓN DE CANDIDATO PARA DIRECTOR,  
DISTRITO MUNICIPAL DE AGUA DE EASTERN, DIVISIÓN 3**

**CORINNE AWAD**

**EDAD: 47**

**OCUPACIÓN: Directora / Comisionada de Planificación**

**EDUCACIÓN Y CALIFICACIONES:**

Como hija de un veterano, madre de cinco hijos y contribuyente de DMDADE como usted, comprendo las necesidades únicas de las familias trabajadoras en nuestra comunidad.

Estoy orgullosa de servir en la Comisión de Planificación local para asegurar que el desarrollo se realice correctamente en nuestro valle. Me preocupa profundamente proporcionar agua segura, confiable y asequible. Como Directora del Distrito Municipal de Agua de Eastern, trabajaré para mantener bajas las tarifas del agua para las familias.

Entendiendo la importancia de la conservación del agua, implementaré programas de educación sobre el agua a nuestras escuelas para fomentar futuros líderes en sostenibilidad.

Habiendo trabajado a tiempo completo mientras obtenía mi título, conozco los desafíos de encontrar un trabajo bien remunerado en nuestro valle. Mi objetivo es crear oportunidades de desarrollo laboral dentro de la industria del agua.

Con más de 25 años como funcionaria, apporto experiencia a este puesto, habiendo trabajado en un distrito de agua vecino y como graduada de la Academia de Líderes del Agua de DMDADE.

En los 75 años de historia de DMDADE, nunca ha habido una mujer electa para servir en la Junta. Es tiempo para un cambio. Con orgullo pido su voto. Conozca más sobre mis planes para el Distrito Municipal de Agua de Eastern en [awadforemwd.com](http://awadforemwd.com).

**MEDIDA "N" - CIUDAD DE HEMET**

**ORDENANZA NO. 2037**

**UNA ORDENANZA DEL PUEBLO DE LA CIUDAD DE HEMET, CALIFORNIA, QUE ENMIENDA LAS SECCIONES 74-71 A 74-73 DEL CÓDIGO MUNICIPAL DE HEMET PARA AUMENTAR EL IMPUESTO SOBRE LA OCUPACIÓN TRANSITORIA**

**CONSIDERANDO QUE**, el Concejo Municipal ha colocado una medida para aumentar el impuesto sobre la ocupación transitoria ante los votantes en la elección general a celebrarse el 5 de noviembre de 2024; y

**CONSIDERANDO QUE**, la medida recibió los votos requeridos para su adopción.

**POR LO TANTO, AHORA, EL PUEBLO DE HEMET POR LA PRESENTE ORDENA LO SIGUIENTE:**

**SECCIÓN 1.** La definición de "hotel" en la Sección 74-71 del Código Municipal de Hemet se enmienda por el presente para que establezca lo siguiente:

"Hotel significa cualquier estructura o cualquier parte de cualquier estructura que esté ocupada o destinada o diseñada para ser ocupada por transeúntes para fines de vivienda, alojamiento o descanso, e incluye cualquier hotel, posada, casa o residencia turística, alquiler a corto plazo, alojamiento con desayuno, motel, hotel estudio, hotel para solteros, casa de huéspedes, pensión, edificio de apartamentos, dormitorio, club público o privado, casa móvil o casa rodante en una ubicación fija, parque de vehículos recreativos, campamento, o área de estacionamiento, o cualquier otra propiedad alquilada a un "transeúnte" u otra estructura similar o parte de la misma."

**SECCIÓN 2.** La Sección 74-72 del Código Municipal de Hemet se enmienda por el presente para que establezca lo siguiente:

**"Secc. 74-72. Impuesto Gravado.**

Por el privilegio de ocupación en cualquier hotel, cada transeúnte está sujeto a, y deberá pagar un impuesto por el monto del doce (12) por ciento del alquiler cobrado por el operador. Dicho impuesto constituye una deuda que debe el transeúnte a la ciudad la cual se extingue solo mediante el pago al operador o a la ciudad. El transeúnte deberá pagar el impuesto al operador del hotel al momento del pago del alquiler. Si el alquiler se paga en cuotas, se pagará una parte proporcional del impuesto en cada cuota. El impuesto no pagado se deberá pagar cuando el transeúnte deje de ocupar espacio en el hotel. Si por cualquier motivo el impuesto adeudado no se paga al operador del hotel, el administrador tributario podrá exigir que dicho impuesto se pague directamente al administrador tributario.

El administrador tributario podrá hacer reglas y reglamentos no incompatibles con las disposiciones de este artículo según sean necesarios y deseables para ayudar en la aplicación y administración de este artículo. Cualquier norma o reglamento que pueda afectar el monto del impuesto adeudado a la ciudad estará sujeto a la aprobación del concejo municipal. Las reglas y reglamentos deberán archivar en la oficina del administrador tributario y el secretario municipal deberá conservarlos de manera ordenada y accesible. Los impuestos se consideran pagados únicamente al recibir la declaración, y la multa, los intereses, y el certificado de exención completo cuando corresponda. La carga de garantizar y cumplir las normas y reglamentos recaerá sobre el operador."

**SECCIÓN 3.** La Sección 74-73 del Código Municipal de Hemet se enmienda por el presente para que establezca lo siguiente:

**"Secc. 74-73. Exenciones.**

- (a) No se impondrá ningún impuesto bajo este artículo sobre:
  - (1) Cualquiera de las exclusiones o exenciones establecidas en la sección 7280, y subsiguientes, del Código de Ingresos e Impuestos de California, según puedan modificarse periódicamente.
  - (2) Cualquier funcionario o empleado federal o estatal cuando se encuentre en funciones oficiales.
  - (3) Cualquier funcionario o empleado de un gobierno extranjero que esté exento por disposición expresa de la ley federal o de un tratado internacional.
- (b) No se concederá ninguna exención excepto mediante un reclamo al respecto hecho en el momento en que se cobra el alquiler

y bajo pena de perjurio en un formulario prescrito por el administrador tributario. Cuando un reclamo de exención es defectuoso, el operador: (1) será responsable de todos los impuestos adeudados relacionados con el presunto transeúnte exento; y (2) el administrador tributario deberá notificar al operador todos los impuestos adeudados como resultado del rechazo del reclamo de exención. El operador deberá pagar todas las sumas adeudadas dentro de los diez días hábiles siguientes a la notificación.”

**SECCIÓN 4.** Esta Ordenanza entrará en vigor tras su aprobación por la mayoría de los votantes sobre la medida en la elección del 5 de noviembre de 2024.

**APROBADA Y ADOPTADA** por los votantes de la Ciudad de Hemet el 5 de noviembre de 2024.

\_\_\_\_\_  
Joe Males, Alcalde

CERTIFICA:

\_\_\_\_\_  
John Paul Maier  
Secretario Municipal

Estado de California        )  
Condado de Riverside        )  
Ciudad de Hemet                )

Yo, John Paul Maier, Secretario Municipal de la Ciudad de Hemet, por la presente certifico que la ordenanza anterior fue adoptada por la mayoría de los votantes de la Ciudad de Hemet en la Elección General celebrada el 5 de noviembre de 2024.

\_\_\_\_\_  
John Paul Maier  
Secretario Municipal

## ANÁLISIS IMPARCIAL DE LA MEDIDA “N”

El 25 de junio de 2024, el Concejo Municipal votó para colocar la Medida “N” en la boleta de las elecciones municipales generales del 5 de noviembre de 2024. Al colocar la Medida “N” en la boleta, la Ciudad de Hemet cumple con la Constitución de California, que requiere que la mayoría de los votantes aprueben una ordenanza que establece un impuesto general.

La Ciudad de Hemet actualmente impone un Impuesto sobre la Ocupación Transitoria (“TOT”) del diez por ciento (10%) a las personas que alquilan espacio en hoteles por un periodo de 30 días o menos. Si es aprobada por la mayoría de los votantes de Hemet, esta Medida autorizaría un aumento en el TOT del dos por ciento a una nueva tasa del doce por ciento (12%). Se calcula que la medida aumentará los ingresos anuales en \$200,000 por año.

Los ingresos adicionales estarán disponibles para abordar el problema de las personas sin hogar, hacer que las áreas públicas sean más seguras y limpias, incluidas calles y aceras, y otros servicios gubernamentales esenciales como respuesta del 911, reparación de baches, programas para personas mayores y jóvenes, mejorar las artes y la cultura públicas, y parques e instalaciones recreativas. El TOT seguiría siendo un “impuesto general”, lo que significa que los ingresos recaudados del impuesto irían al fondo general de la Ciudad para pagar cualquier programa, mejora o servicio legítimo de la Ciudad.

Si se aprueba, la nueva tasa impositiva permanecería vigente hasta que los votantes de Hemet la finalicen en una elección posterior. Todos los ingresos recaudados por el impuesto permanecerían en la Ciudad y no se compartirían con el Estado, Condado, ni ninguna otra agencia. Los ingresos y gastos generados por el impuesto estarían sujetos a los mismos requisitos de auditoría independiente que otros ingresos y gastos de la ciudad.

Un voto “sí” a la Medida “N” autorizará el aumento de la tasa del TOT al 12%

Un voto “no” a la Medida “N” no autorizará el aumento de la tasa del TOT al 12%

**La declaración anterior es un análisis imparcial de la Medida “N”. Si desea una copia de la Medida, visite [[www.hemetca.gov](http://www.hemetca.gov)] o llame a la Oficina del Secretario Municipal al (951) 765-2307 y se le proporcionará una copia sin costo.**

Por: Steven Graham Pacifico  
Abogado Municipal

Fecha: 7 de agosto de 2024

### ARGUMENTO A FAVOR DE LA MEDIDA "N"

Vote "Sí" a la Medida N para mantener servicios comunitarios de calidad sin aumentar los impuestos a los residentes o empresas de la Ciudad de Hemet. El Impuesto sobre la Ocupación Transitoria (TOT) o Impuesto Hotelero es pagado únicamente por visitantes alojados en hoteles, alquileres a corto plazo, y otros alojamientos similares en nuestra comunidad.

El Impuesto Hotelero lo pagan los viajeros que se alojan en hoteles de Hemet y utilizan y reciben servicios de la Ciudad de Hemet. Como visitantes temporales, utilizan los caminos de la Ciudad, disfrutan de nuestros servicios y son protegidos por nuestros servicios de policía y bomberos del 911. El Impuesto Hotelero es el método principal con el que estos visitantes contribuyen al costo de los servicios que utilizan.

Aumentar la tasa en un 2% solo equivaldrá a \$2 adicionales por noche para una estadía en un hotel que cuesta \$100 por noche, pero aumentaría los ingresos de la Ciudad por un monto proyectado de \$200,000 al año. Los ingresos adicionales se pueden utilizar para abordar la falta de vivienda, los servicios de seguridad pública, pero también los servicios de la comunidad como programas para personas mayores y jóvenes, mejora de las artes y la cultura pública, y parques e instalaciones recreativas.

Por favor únase al Concejo Municipal unánime para votar "Sí" a la Medida N para mantener servicios de calidad de la Ciudad.

Por: /s/ JOE MALES  
Alcalde, Ciudad de Hemet

### REFUTACIÓN AL ARGUMENTO A FAVOR DE LA MEDIDA "N"

El Presupuesto del Fondo General de la Ciudad de Hemet actual es de aproximadamente \$80,000,000 (ochenta millones de dólares). El aumento de los impuestos de ocupación con la aprobación de la Medida N (según las mejores proyecciones de la Ciudad) agregaría \$200,000, apenas un cuarto del uno por ciento al presupuesto existente. La Ciudad de Hemet dice que este aumento en el impuesto de ocupación es necesario para "mantener servicios comunitarios de calidad sin aumentar los impuestos a los residentes o a las empresas de la Ciudad de Hemet." Esta declaración presupone que los ciudadanos actualmente recibimos servicios comunitarios de "calidad" y que \$200,000 de alguna manera mantendrán estos servicios sin la necesidad de tener más aumentos de impuestos en el futuro. Lamentablemente, ninguna presunción es cierta y la Ciudad de Hemet lo sabe.

Los promotores de la Ciudad no entendieron el punto en absoluto. El mensaje que esta promoción fiscal está enviando supera con creces el impacto que tendrá sobre el Fondo General. Hay una razón por la que no se han construido hoteles en Hemet durante los últimos 16 años, pero la Ciudad de Hemet no es consciente de las condiciones del mercado local autoinfligidas que actualmente afectan a nuestra comunidad.

En lugar de aumentar los impuestos, la Ciudad de Hemet debería trabajar para limpiar nuestra comunidad y hacer que Hemet sea más amigable para los negocios. La respuesta no es más impuestos, sin importar quién los pague. Salve a la Ciudad de Hemet de sí misma. Vote NO a la Medida N.

Por: Tom Lodge

## ARGUMENTO EN CONTRA DE LA MEDIDA "N"

Con su promoción interesada de este aumento en el "impuesto sobre la ocupación hotelera" la Ciudad de Hemet quiere hacerle creer que el aumento estimado de \$200,000 al Fondo General de la Ciudad se destinará a mejorar el problema de las personas sin hogar, la dotación de personal de seguridad pública, la reparación de baches, etc. Lo que no le dicen, y que es absolutamente un hecho, es que nada en esta medida requiere que la Ciudad de Hemet gaste ninguna cantidad en estas categorías de servicios. La Ciudad es libre de gastar este dinero en lo que desee, incluido comprar más propiedades en el centro de Hemet, más viajes a Las Vegas, y muchos otros usos cuestionables del dinero del Fondo General que han estado ocurriendo en los últimos años. Los promotores de la Ciudad de Hemet deberían informarnos de este hecho. Esta falta de transparencia dice mucho.

Como ejemplo, la mayoría de los contribuyentes de Hemet no se da cuenta de que en la actualidad gasta aproximadamente \$1,500,000 anuales con una Compañía de Long Beach para abordar los problemas de las personas sin vivienda. ¿Ha notado alguna mejora? Yo no. Además, muchas personas sin hogar son colocadas en habitaciones de hotel que se pagan con dinero de los contribuyentes. ¿Es esta una forma adecuada de gastar nuestros recursos? Deberíamos exigir pruebas de mejoría y éxito del gasto actual de dólares del Fondo General antes de autorizar más impuestos.

El último hotel que se construyó en Hemet fue el Hampton Inn en 2006 – hace más de 18 años. Las consecuencias no deseadas de este aumento de impuestos son que las habitaciones de hotel existentes serán más caras y que será menos probable que se construyan nuevas habitaciones. Este aumento del impuesto sobre la ocupación hotelera no se ha pensado bien.

"El problema no es que la gente pague muy pocos impuestos – el problema es que el gobierno gasta demasiado."

Por favor únase a mí para votar no a la Medida N.

Por: Tom Lodge



## Recursos de Inscripción para Votantes

### Inscripción y Estado de Votante

Puede completar un formulario de inscripción en papel o visite [www.registertovote.ca.gov/es-mx](http://www.registertovote.ca.gov/es-mx) para inscribirse en línea. ¡Los jóvenes elegibles de 16 y 17 años pueden preinscribirse para votar y su registro se activará una vez que cumplan 18 años!

Para verificar el estado de su registro de votante o para encontrar información adicional sobre las próximas elecciones, visite [www.voterstatus.sos.ca.gov/es](http://www.voterstatus.sos.ca.gov/es).

Escanea el código QR o llame al (951) 486-7200 o (800) 773-8683 para más información.



Escanea para acceso rápido



### Inscripción del Votante el Mismo Día

¿Quiere votar pero no cumplió con la fecha límite de inscripción?

¡La Inscripción de Votante Condicional (CVR) o “inscripción el mismo día” está disponible en la oficina del Registro de Votantes y en todos los Centros de Votación en el Condado de Riverside hasta el Día de Elección!



### Formulario de Actualización y Cancelación de Votante

Visite [www.voteinfo.net/es](http://www.voteinfo.net/es) para completar y enviar un Formulario de Cancelación y Actualización de Votante si:

- Necesita corregir la ortografía de su nombre como está inscrito
- Necesita actualizar su dirección postal
- Necesita cancelar su inscripción de votante



Escanea para acceso rápido

### Votante de California Motor

Los solicitantes que completen una transacción del Departamento de Vehículos Motorizados (DMV) de California serán registrados automáticamente para votar por la Secretaría de Estado de California, a menos que opten por “excluirse” del registro automático de votantes.

Los conductores con una licencia de conducir AB 60 no son elegibles para inscribirse y votar.

Para obtener más información, visite [www.sos.ca.gov/elections/california-motor-voter](http://www.sos.ca.gov/elections/california-motor-voter).





## Opciones de Votación Accesibles

### Unidad de Votación Accesible (AVU)

La AVU es un dispositivo para marcar boletas que es fácil de usar y está disponible para todos los votantes.

- Pantalla táctil
- Equipado con control opcional que incluye Braille y auriculares de audio
- Imprima, revise y emita su boleta
- Disponible en todos los Centros de Votación del Condado de Riverside

Es posible que haya materiales traducidos disponibles, solicite ayuda de un Funcionario Electoral

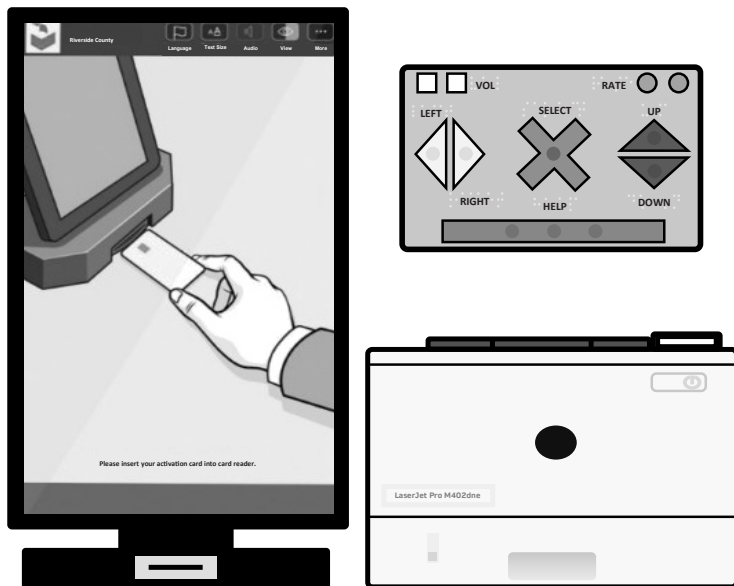

### Votación Por Correo Accesible Remotamente (RAVBM)

El sistema de (RAVBM) es una herramienta disponible para los votantes que necesitan ayuda para revisar y marcar su boleta.

¿Cómo puedo votar utilizando el sistema RAVBM?

1. Solicite un enlace de acceso en [www.voteinfo.net/es](http://www.voteinfo.net/es) a partir del 7 de octubre de 2024
2. Descargue, marque, e imprima su boleta
3. Sella y firma el sobre de la boleta
4. Devuelve tu boleta

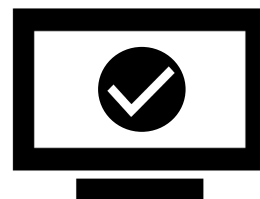

### Votación en la Acera

Votación en la acera está disponible en todos los Centros de Votación del Condado de Riverside.

Llame al número de teléfono que aparece en el cartel para obtener ayuda.



# DECLARACIÓN DE DERECHOS DEL VOTANTE

## USTED TIENE LOS SIGUIENTES DERECHOS:

- 1** **El derecho a votar, si está inscrito como votante.** Puede votar si:
  - es ciudadano de los EE.UU. y vive en California
  - tiene al menos 18 años de edad
  - está inscrito en el lugar donde vive actualmente
  - no está cumpliendo actualmente una condena en una prisión estatal o federal por un delito grave, y
  - no ha sido declarado mentalmente incompetente para votar actualmente por una corte
- 2** **El derecho a votar si está inscrito como votante, incluso si su nombre no está en la lista.** Votará con una boleta electoral provisional. Si los funcionarios electorales determinan que es calificado para votar, su voto se contará.
- 3** **El derecho a votar si se encuentra en la fila a la hora en que cierran los centros de votación.**
- 4** **El derecho a emitir un voto en secreto** sin que nadie lo moleste o le diga cómo votar.
- 5** **El derecho a obtener una boleta nueva si cometió un error,** siempre que todavía no haya emitido su voto. Puede:
  - Pedirle una nueva boleta a un funcionario electoral de un centro de votación,**
  - Cambiar la boleta electoral para voto por correo** por una nueva en una oficina electoral o en su centro de votación, o
  - Votar usando una boleta electoral provisional.**
- 6** **El derecho a recibir ayuda para emitir su voto** de cualquier persona que usted elija, excepto su empleador o representante sindical.
- 7** **El derecho a dejar su boleta electoral para voto por correo completada en cualquier centro de votación** de California.
- 8** **El derecho a recibir materiales electorales en un idioma que no sea inglés,** si hay una cantidad suficiente de gente en su recinto electoral que habla su idioma.
- 9** **El derecho a hacerles preguntas a los funcionarios electorales sobre los procedimientos de votación** y a observar el proceso electoral. Si la persona a quien le pregunta no puede contestar sus preguntas, tendrá que dirigirle a una persona que le pueda contestar. Si usted se comporta de manera incorrecta, pueden dejar de contestarle.
- 10** **El derecho a denunciar toda actividad electoral ilegal** o fraudulenta a un funcionario electoral o a la oficina del Secretario de Estado.
  -  En la web en [www.sos.ca.gov](http://www.sos.ca.gov)
  -  Por teléfono al **(800) 232-VOTA (8682)**
  -  Por correo electrónico a **elections@sos.ca.gov**

---

**SI CREE QUE LE NEGARON CUALQUIERA DE ESTOS DERECHOS, LLAME EN FORMA CONFIDENCIAL Y SIN CARGO A LA LÍNEA DE ASISTENCIA AL VOTANTE DEL SECRETARIO DE ESTADO AL (800) 232-VOTA (8682).**

---



## Registro de Votantes en Línea

### Manténgase Actualizado y Conéctese

Visite [www.voteinfo.net/es](http://www.voteinfo.net/es) para encontrar:

- Resultados Electorales
- Recursos Para la Inscripción de Votantes
- Ubicaciones de los Centros de Votación y Lugares Para Entregar Boletas
- Su Guía de Información Para el Votante
- Comunicados de Prensa, Avisos Públicos y Medios de Comunicación
- En qué Distrito Vive y Quién lo Representa
- Información Sobre Elecciones Pasadas, Actuales y Futuras en el Condado de Riverside
- Información y Recursos Para Candidatos

¡Síguenos en Redes Sociales!

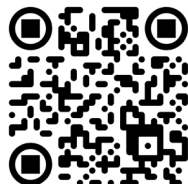

**RivCo**  **VOTA**  
Tu voz. Cada voto. Nuestro futuro.



# USTED...

¿Está Interesado en Aprender más Sobre el Proceso de Votación?  
¿Está Motivado para Servir a las Personas de su Comunidad?

# ¡SEA UN FUNCIONARIO ELECTORAL!

Llame al (951) 486-7341 o (877) 663-9906



Escanea para  
más información

Animamos a las personas con habilidades bilingües en el idioma Español, Tagalo, Coreano, Chino (Cantonés/Mandarín), Vietnamita, Lenguaje de Señas Americano (ASL) y estudiantes de secundaria (mayores de 16 años) para servir a sus comunidades como Funcionarios Electorales.



**¡ESTAMOS CONTRATANDO!**

**Asistentes Electorales  
Temporales**

**\$20 por hora**

Llame al (951) 955-3510



Escanea para  
más información

¡Trabaje para el Condado y sirva a su comunidad!  
Se anima a los individuos con habilidades bilingües a ingresar solicitud.

# ADVERTENCIA: ¡ESTÁ PROHIBIDO HACER CAMPAÑA ELECTORAL!

---

LAS INFRACCIONES PUEDEN RESULTAR EN MULTAS O PRISIÓN.

## DÓNDE:

- Muy cerca de una persona que está en la fila esperando para emitir su voto o a menos de 100 pies de la entrada de un lugar de votación, de una votación en la acera o una urna, las siguientes actividades están prohibidas.

## LAS SIGUIENTES ACTIVIDADES ESTÁN PROHIBIDAS:

- **NO** le pida a una persona que vote a favor o en contra de algún candidato o iniciativa electoral.
- **NO** muestre el nombre, la imagen ni el logo de un candidato.
- **NO** bloquee el acceso a ninguna urna de boleta electoral ni merodee cerca de ellas.
- **NO** ofrezca ninguna información material o auditiva que esté a favor o en contra de algún candidato o iniciativa electoral cerca de un lugar de votación, centro de votación o urna de boleta electoral.
- **NO** circule ninguna petición, incluyendo las de iniciativas, referendos, destituciones o nominaciones de candidatos.
- **NO** distribuya, muestre ni use ropa (sombreros, camisetas, carteles, botones, pegatinas) que incluya el nombre, la imagen o el logo de un candidato. No apoye ni se oponga a un candidato o iniciativa electoral.
- **NO** muestre información ni hable con un votante sobre su elegibilidad para votar.

Las prohibiciones de hacer campaña electoral resumidas anteriormente se establecen en el Artículo 7, del Capítulo 4, de la División 18 del Código Electoral de California.

# Restauración de los Derechos de Voto Para Personas con una Sentencia Previa por un Delito Grave

---

Puede registrarse y votar si cumple con los siguientes requisitos:

- Ser ciudadano de EE. UU. y residente de California
- Tener 18 años o más el Día de Elección
- No haber sido declarado mentalmente incapacitado para votar actualmente por un tribunal
- No estar cumpliendo una sentencia por delito grave en una prisión estatal ni federal

Si cumple con estos requisitos, puede votar aunque:

- Tenga una condena por un delito menor (un delito menor nunca le impedirá emitir el voto)
- Esté en libertad condicional o supervisada
- Esté bajo supervisión de la comunidad posterior a la liberación (PRCS)

Para obtener más información, visite [votingrightsrestored.sos.ca.gov](https://votingrightsrestored.sos.ca.gov).

# ADVERTENCIA: ¡ESTÁ PROHIBIDO CORROMPER EL PROCESO DE VOTACIÓN!

---

LAS INFRACCIONES ESTÁN SUJETAS A MULTAS O PRISIÓN.

---

## LAS SIGUIENTES ACTIVIDADES ESTÁN PROHIBIDAS:

- **NO** cometa o intente cometer fraude electoral.
- **NO** ofrezca ningún tipo de compensación, no soborne ni persuada o intente persuadir de ninguna manera a una persona para que vote o se abstenga de votar.
- **NO** vote ilegalmente.
- **NO** intente votar ni ayude a otra persona a votar cuando no tiene derecho a hacerlo.
- **NO** interactúe en la campaña electoral, no fotografíe ni filme a un votante mientras ingresa al lugar de votación o sale de él, ni obstruya el ingreso, el egreso o el estacionamiento.
- **NO** desafíe el derecho de voto de una persona ni evite que vote; no demore el proceso de votación ni aconseje de manera fraudulenta a ninguna persona diciéndole que no es elegible para votar o que no está inscrita para votar.
- **NO** intente averiguar cómo ha votado un elector.
- **NO** posea ni haga que una persona posea un arma de fuego en las cercanías de un lugar de votación, con algunas excepciones.
- **NO** se presente o haga que alguien se presente con el uniforme de un oficial del orden público, guardia o personal de seguridad en las cercanías de un lugar de votación, con algunas excepciones.
- **NO** altere ni manipule ningún componente del sistema de votación.
- **NO** falsifique, falsee ni modifique los resultados de una elección.
- **NO** altere los resultados de una elección.
- **NO** manipule, destruya o altere ninguna lista de votación, boleta oficial electoral o urna.
- **NO** muestre ninguna urna no oficial que pueda engañar al votante y le haga creer que sí es oficial.
- **NO** altere ni interfiera con la copia de resultados de los votos emitidos.
- **NO** obligue ni engañe a una persona que no puede leer o a un adulto mayor para que vote a favor o en contra de un candidato o iniciativa contraria a lo que pretende.
- **NO** actúe como funcionario electoral si no lo es.

**LOS EMPLEADORES** no pueden pedirles a sus empleados que lleven boletas electorales de votación por correo al trabajo ni que voten en el lugar de trabajo. En el momento del pago del sueldo o salario, los empleadores no pueden adjuntar materiales que intenten influir en las opiniones o acciones políticas de sus empleados.

**LOS MIEMBROS DE JUNTA DIRECTIVA** no pueden intentar determinar cómo votó un votante ni, si se descubre esa información, divulgar cómo votó un votante.

Las prohibiciones de la actividad relacionada con la corrupción del proceso de votación resumidas anteriormente figuran en el capítulo 6 de la división 18 del Código Electoral de California.

# Información Sobre Privacidad de la Inscripción del Votante

---

**Programa de Inscripción de Votante Confidencial de Safe at Home:** Ciertos votantes que se enfrentan a situaciones que ponen en peligro su vida (es decir, víctimas y supervivientes de violencia doméstica, acoso, agresión sexual, trata de seres humanos o maltrato de ancianos/adultos dependientes) pueden calificar para el estado de votante confidencial si son miembros activos del programa Safe at Home. Para obtener más información, comuníquese con el programa Safe at Home de la Secretaria de Estado en la línea gratuita (877) 322-5227 o visite [sos.ca.gov/registries/safe-home/](https://sos.ca.gov/registries/safe-home/).

**Información Sobre la Privacidad del Votante:** Los oficiales electorales utilizarán la información sobre su declaración jurada de inscripción del votante para enviarle información oficial sobre el proceso de votación, como la ubicación de su lugar de votación, y las medidas y los candidatos que aparecerán en la boleta electoral. El uso comercial de la información de inscripción del votante está prohibido por ley y constituye un delito menor. La información sobre los votantes puede facilitarse a un candidato a un cargo, a un comité de iniciativa electoral o a otra persona con fines electorales, académicos, periodísticos, políticos o gubernamentales, según determine la Secretaria de Estado. Los números del carné de conducir y de la seguridad social, o su firma tal como figura en su tarjeta de inscripción del votante, no pueden divulgarse para estos fines. Si tiene preguntas sobre el uso de la información del votante o desea denunciar un presunto uso indebido de dicha información, llame al teléfono gratuito de atención al votante de la Secretaria de Estado (800) 232-VOTA (8682).

REMITENTE



FIRST  
CLASS  
POSTAGE

COLOCAR ESTAMPILLA AQUÍ

¿YA FIRMÓ SU SOLICITUD?

**REGISTRAR OF VOTERS  
2724 GATEWAY DRIVE  
RIVERSIDE CA 92507-0923**



## ACOMODACIONES PARA VOTANTES CON DISCAPACIDADES

Todos los centros de votación son accesibles para votantes con discapacidades físicas. Por favor tome en cuenta las siguientes maneras alternativas como puede emitir su boleta.

- **Por Correo** - Su boleta debe ser recibida en la oficina del Registro de Votantes antes de las 8:00 p.m. el Día de Elección o tener el sello postal en o antes del Día de Elección y ser recibida a más tardar siete días después del Día de Elección para ser contada. Usted puede solicitar una boleta de Votación por Correo para todas las Elecciones futuras. Solo tiene que comunicarse con la oficina del Registro de Votantes llamando al (951) 486-7200, (800) 773-VOTE (8683), Servicio de Retransmisión de California (Marque 711).
- **Votación Anticipada** - Puede votar en la oficina del Registro de Votantes del 7 de octubre al 4 de noviembre, de lunes a viernes (a excepción de los Días Festivos), de 8:00 a.m. a 5:00 p.m.; del 26 de octubre al 27 de octubre, de 9:00 a.m. a 5:00 p.m., y del 2 de noviembre al 3 de noviembre, de 9:00 a.m. a 5:00 p.m.; y el Día de Elección, el 5 de noviembre, de 7:00 a.m. a 8:00 p.m. Por favor visite nuestro sitio web en [www.voteinfo.net/es](http://www.voteinfo.net/es) para obtener lugares e información adicional de votación anticipada.
- **Votación Por Correo Accesible Remotamente (RAVBM)** - La Votación por Correo Accesible ofrece una opción accesible para que los votantes marquen sus boletas de forma privada e independiente. Para completar una boleta RAVBM visite [www.voteinfo.net/es](http://www.voteinfo.net/es). Su boleta completa y el Juramento del Votante firmado deben devolverse a la oficina del Registro de Votantes antes de las 8:00 p.m. el Día de Elección o tener el sello postal en o antes del Día de Elección y ser recibida a más tardar siete días después del Día de Elección para ser contada.
- **Votación en la Acera el Día de Elección** - Si no puede entrar al lugar debido a una discapacidad física, puede solicitar el servicio de Votación desde la Acera en cualquier Centro de Votación. Los timbres y letreros de Votación en la Acera están disponibles en todos los Centros de Votación. Si necesita asistencia para Votar desde la Acera, puede llamar al (877) 663-9906 antes de ir a un Centro de Votación o al llegar a las instalaciones. Se le informará a un Funcionario Electoral antes de su llegada para encontrarle en la Acera respectiva.
- **Guía del Estado de Información de Impresión Grande para el Votante** - Si prefiere una Guía del Estado de Información de Impresión Grande para el Votante, usted puede solicitar una contactando la Oficina de la Secretaria de Estado de California al (800) 232-VOTA (8682), o poniéndose en contacto con la Oficina del Registro de Votantes al (951) 486-7200, (800) 773-VOTE (8683), Servicio de Retransmisión de California (Marque 711).
- **Disability Rights California** operará una línea directa en todo el estado el 5 de noviembre, Día de Elección, de 7:00 a.m. a 8:00 p.m. El número de teléfono es (888) 569-7955.

REGISTRO DE VOTANTES  
2724 GATEWAY DRIVE  
RIVERSIDE, CA 92507-0918



NONPROFIT  
U.S. POSTAGE  
**PAID**  
Registrar of Voters  
Riverside

**SOLICITE MATERIAL ELECTORAL TRADUCIDO**

**INFORMACIÓN DEL VOTANTE:**

NOMBRE COMO ESTÁ REGISTRADO \_\_\_\_\_

DIRECCIÓN DE SU RESIDENCIA COMO ESTÁ REGISTRADO \_\_\_\_\_

CIUDAD ESTADO CÓDIGO POSTAL

**ENVÍE MATERIALES POR CORREO A:**

DIRECCIÓN POSTAL (SI ES DIFERENTE) \_\_\_\_\_

CIUDAD ESTADO CÓDIGO POSTAL

Yo declaro, bajo pena de perjurio, que la información proporcionada es verdadera y correcta a lo mejor de mi conocimiento.

**FIRMA REQUERIDA** \_\_\_\_\_  
FIRMA DEL VOTANTE FECHA

Materiales electorales traducidos están disponibles en ciertos recintos. Si desea recibir materiales en otro idioma, complete y devuelva esta tarjeta postal a la oficina del Registro de Votantes. Materiales traducidos también estarán disponibles en la oficina del Registro de Votantes y en todos los Centros de Votación.

Deseo recibir materiales electorales en:

Español-Spanish

Deseo recibir boletas de referencia traducidas en: (seleccione solo uno)

한국어 - Coreano

Tiếng Việt - Vietnamita

Tagalog - Tagalo

中文 - Chino

↓ POSTMASTER DELIVER TO ↓

33-BCov 11-5-2024

**TIPO DE BOLETA** 520

**¡OPTE PARA VER SU GUÍA DE INFORMACIÓN PARA EL VOTANTE DEL CONDADO EN LÍNEA!**

**VOTE POR ANTICIPADO**  
**ES RÁPIDO**  
**ES FÁCIL**  
**ES CÓMODO**

**¡NO HAGA FILA EL DÍA DE ELECCIÓN!**  
**VOTE POR CORREO**

**Puede ver todas las Guías futuras de Información del Condado Para el Votante en línea, con acceso las 24 horas, los 7 días de la semana, según le resulte conveniente.**

**Es fácil y bueno para el medio ambiente.**

↓ UBICACIÓN DE SU CENTRO DE VOTACIÓN ↓



Todos los votantes recibirán una boleta por correo.

En esta Guía de Información para el Votante se encuentra una lista impresa de las ubicaciones de los centros de votación disponibles.

Por favor visite nuestro sitio web en [www.voteinfo.net/es](http://www.voteinfo.net/es) o llame al (951) 486-7200 o (800) 773-VOTE (8683)